



สถานการณ์ด้านแรงงาน จังหวัดนครปฐม

ไตรมาส 1 ปี 2567

(มกราคม - มีนาคม 2567)



โดยสำนักงานแรงงานจังหวัดนครปฐม





คำนำ

รายงานสถานการณ์แรงงานจังหวัดนครปฐม ไตรมาส 1 ปี 2567 เป็นเอกสารที่สำนักงานแรงงานจังหวัดนครปฐมจัดทำขึ้นโดยมีวัตถุประสงค์เพื่อรวบรวมข้อมูลสถิติด้านแรงงานของจังหวัดนครปฐม เพื่อเผยแพร่ประชาสัมพันธ์ให้หน่วยงาน องค์กรเอกชน ตลอดจนผู้สนใจทั่วไปนำไปใช้เป็นข้อมูลพื้นฐานประกอบการพิจารณาดำเนินการต่าง ๆ ที่เป็นประโยชน์ต่อจังหวัดนครปฐม

สำนักงานแรงงานจังหวัดนครปฐมหวังว่า “รายงานสถานการณ์แรงงานจังหวัดนครปฐม ไตรมาส 1 ปี 2567” ฉบับนี้จะเป็นประโยชน์แก่หน่วยงานที่เกี่ยวข้อง และผู้ที่สนใจ หากมีข้อเสนอแนะหรือข้อคิดเห็นที่เป็นประโยชน์ในการจัดทำข้อมูลด้านสถานการณ์แรงงานนี้ สำนักงานแรงงานจังหวัดนครปฐมจะยินดีอย่างยิ่ง และขอขอบคุณหน่วยงานสังกัดกระทรวงแรงงานจังหวัดนครปฐมและหน่วยงานต่าง ๆ ที่ให้ความอนุเคราะห์ข้อมูลเพื่อให้การจัดทำเอกสารมีความครบถ้วนสมบูรณ์

สำนักงานแรงงานจังหวัดนครปฐม

พฤษภาคม 2567



สารบัญ

	หน้า
◆ บทสรุปผู้บริหาร	2
◆ สภาพเศรษฐกิจจังหวัดนครปฐม	6
- ข้อมูลทั่วไป	6
- ผลิตภัณฑ์มวลรวมจังหวัดนครปฐม	10
- ดัชนีราคาผู้บริโภค	11
- การจดทะเบียนนิติบุคคลตั้งใหม่	11
◆ ตัวชี้วัดภาวะแรงงาน	12
◆ สถานการณ์แรงงานจังหวัดนครปฐม	18
1. กำลังแรงงาน การมีงานทำ การว่างงาน	18
2. การส่งเสริมการมีงานทำ	22
- การจัดหางานในประเทศ	22
- แรงงานต่างด้าว	26
- แรงงานไทยในต่างประเทศ	28
3. การพัฒนาศักยภาพแรงงาน	28
4. การคุ้มครองแรงงานและสวัสดิการ	29
- การตรวจแรงงาน	29
- การตรวจความปลอดภัยในการทำงาน	31
- การแรงงานสัมพันธ์	32
- สวัสดิการแรงงาน	32
- การเลิกจ้าง	32
- การประสบอันตราย/เจ็บป่วยจากการทำงาน	34
5. การประกันสังคม	35
6. ปัญหาด้านแรงงานที่สำคัญ	37
7. ผลการดำเนินงานที่สำคัญตามนโยบายกระทรวงแรงงาน	37
8. ตารางภาคผนวก	39



สถานการณ์แรงงานจังหวัดนครปฐม ไตรมาส 1 ปี 2567

โครงสร้างประชากร

ประชากรอายุ 15 ปีขึ้นไป
(1,134,469 คน)

ผู้อยู่ในกำลังแรงงาน
(868,454 คน)

ผู้อยู่ไม่อยู่ในกำลังแรงงาน
(266,015 คน)

ผู้มีงานทำ
(864,939 คน)

ผู้ว่างงาน
(3,515 คน)

ผู้รอดูตลาด
(- คน)

ทำงานบ้าน
(68,628 คน)

เด็ก คนชรา และคนที่
ไม่สามารถทำงานได้
(84,745 คน)

เรียนหนังสือ
(77,120 คน)

อื่น ๆ
(26,757 คน)

ดูแลเด็ก/ผู้สูงอายุ
ผู้ป่วย/ผู้พิการ
(8,765 คน)

ที่มา : สำนักงานสถิติจังหวัดนครปฐม

แรงงานนอกระบบ

จังหวัดนครปฐม

มีผู้ที่ทำงานเป็นแรงงานนอกระบบ จำนวน 367,412 คน โดยอาชีพที่มีการทำงานนอกระบบสูงสุด คือ พนักงานบริการและพนักงานในร้านค้าและตลาด

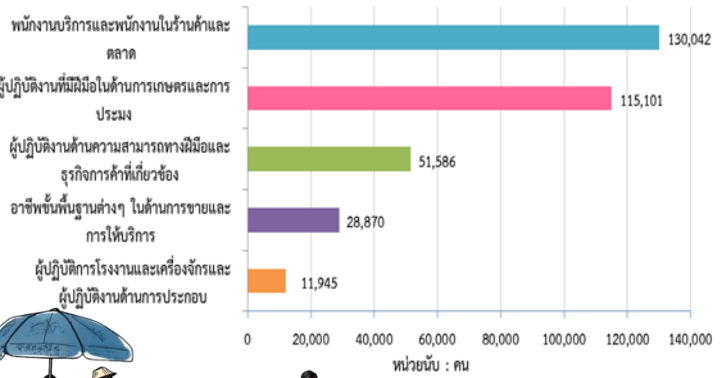

ที่มา : สำนักงานสถิติจังหวัดนครปฐม

การมีงานทำและการว่างงาน

อัตราการมีงานทำลดลง

จากไตรมาสก่อนหน้า อยู่ที่ร้อยละ 76.24

อัตราการว่างงานมีจำนวนลดลง

จากไตรมาสก่อนหน้า อยู่ที่ร้อยละ 0.40



ร้อยละ

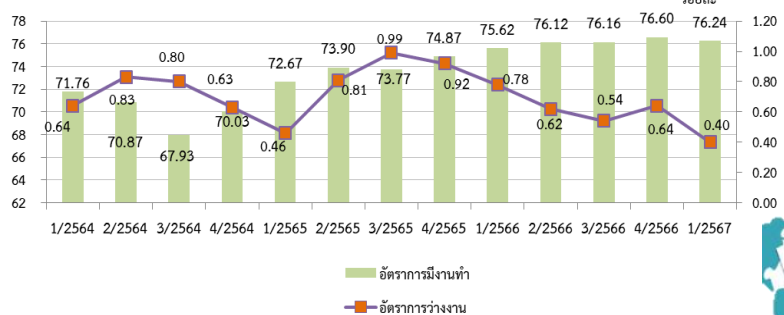

ที่มา : สำนักงานสถิติจังหวัดนครปฐม

แรงงานต่างด้าว

แรงงานต่างด้าวที่ได้รับอนุญาตทำงาน

คงเหลือจำนวน 124,309 คน คิดเป็นร้อยละ 14.37 ของผู้มีงานทำทั้งหมด

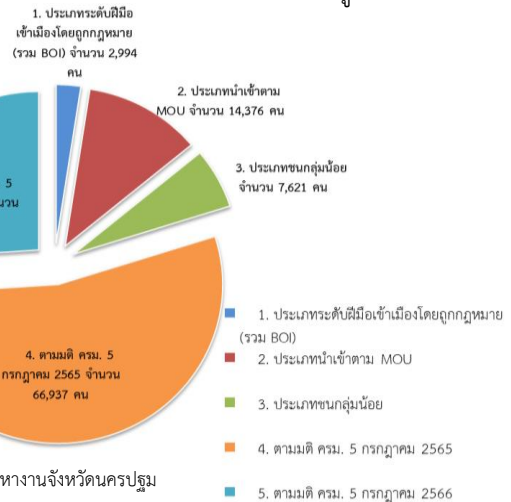

ที่มา : สำนักงานจัดหางานจังหวัดนครปฐม

ผู้ประกันตน

จำนวนผู้ประกันตน 552,413 ราย



มาตรา 33

จำนวน 259,093 ราย



มาตรา 39

จำนวน 34,472 ราย



มาตรา 40

จำนวน 258,848 ราย

สถานประกอบการและผู้ประกันตนในจังหวัดนครปฐม จำแนกตามขนาดสถานประกอบการ

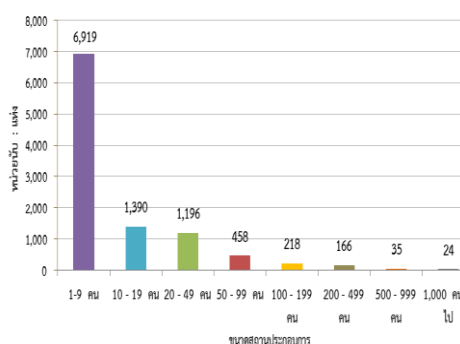

สถานประกอบการและผู้ประกันตนในจังหวัดนครปฐม จำแนกตามจำนวนลูกจ้างในสถานประกอบการ

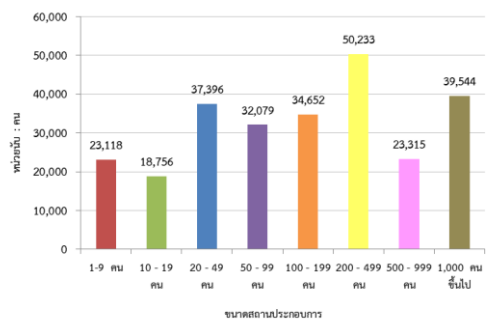

ที่มา : สำนักงานประกันสังคมจังหวัดนครปฐม

บทสรุปผู้บริหาร

สถานการณ์ด้านเศรษฐกิจและแรงงานจังหวัดนครปฐม ไตรมาส 1 ปี 2567 (มกราคม - มีนาคม 2567)
มีรายละเอียดสรุปได้ดังนี้

สภาพเศรษฐกิจโดยรวมของจังหวัดนครปฐม

เศรษฐกิจจังหวัดนครปฐม ปี 2564 พบว่า อุตสาหกรรมที่มีผลิตภัณฑ์มวลรวมสูงสุด 3 อันดับแรก ได้แก่ 1) การผลิต (ร้อยละ 51.68 ของ GPP) 2) การขายส่งและการขายปลีก การซ่อมยานยนต์และจักรยานยนต์ (ร้อยละ 12.61 ของ GPP) และ 3) การศึกษา (ร้อยละ 10.26 ของ GPP)

หมายเหตุ: *ใช้ข้อมูลปี 2564 เนื่องจากข้อมูล ปี 2566 สำนักงานคลังจังหวัดนครปฐมยังไม่ได้ทำการเผยแพร่ข้อมูล

ดัชนีราคาผู้บริโภคของจังหวัดนครปฐม เดือนมีนาคม 2567 ในปี 2562 ดัชนีราคาผู้บริโภคของจังหวัดนครปฐม เท่ากับ 100 และเดือนมีนาคม 2567 มีค่าเท่ากับ 108.20 เทียบกับเดือนกุมภาพันธ์ เท่ากับ 108.30

สำนักงานคลังจังหวัดนครปฐม รายงานว่า เศรษฐกิจจังหวัดนครปฐมในปี 2567 คาดว่าขยายตัวอยู่ที่ร้อยละ 4.7 (โดยมีช่วงคาดการณ์ที่ร้อยละ 4.2 - 5.2) จากแรงขับเคลื่อนทั้งภาคเกษตรกรรม และภาคบริการ โดยเฉพาะการท่องเที่ยวที่ผู้มาเยี่ยมเยือนชาวไทย และนักท่องเที่ยวต่างชาติที่เดินทางเข้ามาในจังหวัด รวมถึงการบริโภคภาคเอกชน และการลงทุนภาคเอกชนที่คาดว่าจะขยายตัว

การจดทะเบียนนิติบุคคล

ไตรมาส 1 ปี 2567 (มกราคม - มีนาคม 2567) จังหวัดนครปฐมมีการจดทะเบียนนิติบุคคลตั้งใหม่ทั้งสิ้น 381 ราย จำแนกเป็นบริษัทจำกัด จำนวน 345 ราย (ร้อยละ 90.55) และห้างหุ้นส่วนจำกัด จำนวน 36 ราย (ร้อยละ 9.45) เมื่อพิจารณาทุนจดทะเบียนของนิติบุคคลตั้งใหม่มีทุนจดทะเบียนทั้งสิ้น 764.72 ล้านบาท เป็นบริษัทจำกัด 736.41 ล้านบาท และห้างหุ้นส่วนจำกัด 28.31 ล้านบาท

การจดทะเบียนโรงงาน

สำหรับการจดทะเบียนโรงงานในจังหวัดนครปฐม พบว่าไตรมาส 1 ปี 2567 (มกราคม - มีนาคม 2567) มีการจดทะเบียนทั้งสิ้น 17 โรงงาน มีทุนจดทะเบียนรวม 874.49 ล้านบาท สามารถจ้างแรงงานได้ 374 คน

อัตราค่าจ้าง 363 บาทต่อวัน ซึ่งมีผลบังคับใช้ตั้งแต่วันที่ 1 มกราคม 2567

สถานการณ์ด้านแรงงานจังหวัดนครปฐม

จากการสำรวจภาวะการทำงานของประชากรในจังหวัดนครปฐม ของสำนักงานสถิติจังหวัดนครปฐม (ข้อมูล ณ ไตรมาส 1 ปี 2567) พบว่า

ประชากรและกำลังแรงงาน ในไตรมาส 1 ปี 2567 จังหวัดนครปฐมมีประชากรที่อยู่ในวัยแรงงาน หรือผู้ที่อายุ 15 ปีขึ้นไป จำนวน 1,134,469 คน จำแนกเป็น ผู้อยู่ในกำลังแรงงาน 868,454 คน ประกอบด้วย ผู้มีงานทำ 864,939 คน ผู้ว่างงาน 3,515 คน และไม่มีข้อมูลผู้ที่รอฤดูกาล และผู้ไม่อยู่ในกำลังแรงงาน 266,015 คน ทำงานบ้าน 68,628 คน เรียนหนังสือ 77,120 คน เด็ก/ชรา/ป่วย/พิการจนไม่สามารถทำงานได้ 84,745 คน ดูแลเด็ก/ผู้สูงอายุ ผู้ป่วย/ผู้พิการ 8,765 คน และอื่น ๆ 26,757 คน

การมีงานทำ ไตรมาส 1 ปี 2567 ผู้มีงานทำในจังหวัดนครปฐม มีจำนวนทั้งสิ้น 864,939 คน ของผู้ที่ทำงานในภาคเกษตรกรรม 157,263 คน (ร้อยละ 18.18) ผู้ทำงานนอกภาคเกษตรกรรม 707,676 คน (ร้อยละ 81.82) โดยกลุ่มผู้ทำงานนอกภาคเกษตรกรรมจะทำงานในสาขาการผลิตมากที่สุด 267,151 คน (ร้อยละ 30.89) รองลงมาสาขาขายส่ง การขายปลีก 169,889 คน (ร้อยละ 19.64) และกิจการโรงแรมและอาหาร 80,838 คน (ร้อยละ 9.35) ผู้มีงานทำส่วนใหญ่มีการศึกษาอยู่ในระดับมหาวิทยาลัย 227,445 คน (ร้อยละ 26.30)

การว่างงาน ไตรมาส 1 ปี 2567 จังหวัดนครปฐมมีผู้ว่างงาน ประมาณ 3,515 คน หรือมีอัตราการว่างงาน ร้อยละ 0.40 ซึ่งลดลงจากไตรมาสที่แล้วที่มีอัตราการว่างงานอยู่ที่ร้อยละ 0.64 และลดลงเมื่อเทียบกับไตรมาสเดียวกันของปีที่แล้ว ทั้งนี้ เมื่อพิจารณาจากผู้ว่างงานจำแนกตามเพศแล้ว พบว่าเป็นเพศชาย 2,485 คน เพศหญิง 1,030 คน

แรงงานนอกระบบ จากข้อมูลสำนักงานสถิติแห่งชาติ ปี 2566 จังหวัดนครปฐมมีแรงงานนอกระบบ จำนวน 367,412 คน (ร้อยละ 42.90 ของประชากรที่มีงานทำ) อุตสาหกรรมที่มีแรงงานนอกระบบสูงสุด คือ เกษตรกรรม จำนวน 130,957 คน (ร้อยละ 35.64) รองลงมา คือ การขายปลีก การขายส่ง จำนวน 102,362 คน (ร้อยละ 27.86) ส่วนอาชีพที่มีการทำงานนอกระบบสูงสุด คือ พนักงานบริการและพนักงานในร้านค้าและตลาด จำนวน 130,042 คน (ร้อยละ 35.39) สำหรับด้านการศึกษาแรงงานนอกระบบส่วนใหญ่มีการศึกษาในระดับประถมศึกษา จำนวน 90,771 คน (ร้อยละ 24.71)

หมายเหตุ : ใช้ข้อมูล ปี 2566 ปี 2567 สำนักงานสถิติจังหวัดนครปฐมยังไม่ได้ทำการเผยแพร่ข้อมูล

จากข้อมูลของสำนักงานจัดหางานจังหวัดนครปฐม พบว่า

การบริการจัดหางานในประเทศ ในช่วงไตรมาสที่ 1 ปี 2567 นายจ้าง/สถานประกอบการได้แจ้ง ตำแหน่งงานว่าง จำนวน 4,858 อัตรา โดยมีผู้สมัครงาน 1,451 คน และการบรรจุงาน 1,057 คน ส่วนตำแหน่งงานว่าง ตามระดับการศึกษาที่ต้องการสูงสุดคือ ระดับมัธยมศึกษา มีความต้องการร้อยละ 52.53 (2,552 อัตรา) รองลงมาเป็น ระดับประถมศึกษาและต่ำกว่า ร้อยละ 35.14 (1,707 อัตรา) และระดับปวช./ปวส./อนุปริญญา ร้อยละ 8.73 (424 อัตรา) ตามลำดับ สำหรับอาชีพที่มีการบรรจุงานมากที่สุด คือ อาชีพงานพื้นฐานต่าง ๆ ร้อยละ 85.22 (4,140 คน) และอุตสาหกรรมที่มีตำแหน่งงานว่างมากที่สุด คือ การผลิต ร้อยละ 83.74 (4,068 อัตรา)

การใช้แรงงานต่างด้าว จำนวนคนต่างด้าวที่ได้รับอนุญาตทำงานคงเหลือจำนวน 124,309 คน จำแนกเป็นกลุ่มต่าง ๆ ดังนี้

1. คนต่างด้าวมาตรา 59 นำเข้าตาม MOU ได้แก่ คนต่างด้าวสัญชาติเมียนมา ลาว และกัมพูชาที่เข้ามาทำงานตามความตกลงระหว่างรัฐบาลไทย กับ รัฐบาลประเทศต้นทาง จำนวน 14,376 คน

2. คนต่างด้าวมาตรา 62 ประเภทส่งเสริมการลงทุน ได้แก่ คนต่างด้าวที่เข้ามาทำงานในราชอาณาจักรตามกฎหมายว่าด้วยการส่งเสริมการลงทุน กฎหมายปิโตรเลียม (โตร) หรือกฎหมายอื่น จำนวน 2,994 คน

3. คนต่างด้าวมาตรา 63/1 (4) ประเภทชนกลุ่มน้อย ได้แก่ คนต่างด้าวที่ไม่ได้รับสัญชาติไทยตามกฎหมายว่าด้วยสัญชาติ และกระทรวงมหาดไทยได้ออกเอกสารเพื่อรอพิสูจน์สถานะยื่นขอใบอนุญาตทำงาน จำนวน 7,621 คน

4. การบริหารจัดการการทำงานของคนต่างด้าวสัญชาติกัมพูชา ลาว เมียนมา และเวียดนาม เพื่อรองรับการฟื้นฟูประเทศภายหลังการผ่อนคลายมาตรการป้องกันและควบคุมโรคติดเชื้อไวรัสโคโรนา 2019 ตามมติคณะรัฐมนตรี เมื่อวันที่ 5 กรกฎาคม 2565 จำนวน 66,937 คน

5. การอนุญาตให้คนต่างด้าวทำงานในราชอาณาจักรเป็นกรณีพิเศษ สำหรับคนต่างด้าวสัญชาติกัมพูชา ลาว เมียนมา และเวียดนาม ตามมติคณะรัฐมนตรีเมื่อวันที่ 5 กรกฎาคม 2566 จำนวน 32,381 คน

แรงงานไทยในต่างประเทศ ในช่วงไตรมาสที่ 1 ปี 2567 จังหวัดนครปฐมมีผู้แจ้งความประสงค์ไปทำงานต่างประเทศ จำนวน 29 คน โดยแรงงานที่ทำงานในต่างประเทศ ส่วนใหญ่เป็นผู้มีการศึกษาระดับประถมศึกษา ร้อยละ 44.83 ส่วนวิธีการเดินทางพบว่า ไปโดยวิธีนายจ้างพาไปทำงาน มากที่สุด จำนวน 26 คน (ร้อยละ 54.17) รองลงมาคือ วิธี Re - Entry จำนวน 26 คน (ร้อยละ 89.66) ส่วนภูมิภาคที่แรงงานไทยไปทำงานมากที่สุด คือ ภูมิภาคเอเชีย ได้แก่ อินโดนีเซีย ใต้หวัน และฮ่องกง จำนวน 27 คน (ร้อยละ 93.10) ของแรงงานที่ไปทำงานต่างประเทศทั้งหมด

จากข้อมูลของสถาบันพัฒนาฝีมือแรงงาน 16 นครปฐม พบว่า

การพัฒนาศักยภาพแรงงาน ไตรมาส 1 ปี 2567 ไม่มีการฝึกเตรียมเข้าทำงาน

สำหรับการฝึกยกระดับฝีมือแรงงาน มีการฝึกยกระดับฝีมือแรงงาน จำนวน 352 คน โดยกลุ่มอาชีพที่ฝึกยกระดับฝีมือสูงสุด คือ กลุ่มอาชีพธุรกิจและบริการ จำนวน 190 คน (ร้อยละ 53.98) รองลงมา คือ กลุ่มอาชีพช่างไฟฟ้า อิเล็กทรอนิกส์ คอมพิวเตอร์ จำนวน 111 คน (ร้อยละ 31.53) มีการทดสอบมาตรฐานฝีมือแรงงานทั้งสิ้น 152 คน โดยกลุ่มอาชีพที่มีการทดสอบ คือ กลุ่มอาชีพช่างไฟฟ้า อิเล็กทรอนิกส์ คอมพิวเตอร์ จำนวน 115 คน (ร้อยละ 75.66)

จากข้อมูลของสำนักงานสวัสดิการและคุ้มครองแรงงานจังหวัดนครปฐม พบว่า

การคุ้มครองแรงงาน จากการตรวจสถานประกอบการทั้งสิ้น 123 แห่ง มีลูกจ้างที่ผ่านการตรวจจำนวน 4,114 คน ซึ่งสถานประกอบการที่ตรวจส่วนใหญ่เป็นสถานประกอบการขนาด 10 - 19 คน ร้อยละ 34.96 (43 แห่ง) และสถานประกอบการขนาด 5 - 9 คน ร้อยละ 24.39 (30 แห่ง) โดยสถานประกอบการปฏิบัติถูกต้องตามกฎหมาย ร้อยละ 100 (123 แห่ง)

การตรวจความปลอดภัยในการทำงาน มีการตรวจความปลอดภัยในสถานประกอบการทั้งสิ้น 110 แห่ง ลูกจ้างที่ผ่านการตรวจ จำนวน 22,826 คน พบว่าสถานประกอบการที่ปฏิบัติถูกต้องตามกฎหมายความปลอดภัย จำนวน 86 แห่ง (ร้อยละ 78.18) ปฏิบัติไม่ถูกต้องตามกฎหมาย จำนวน 24 แห่ง (ร้อยละ 21.82)

การเกิดข้อเรียกร้อง/ข้อพิพาทแรงงานและข้อขัดแย้งภายในจังหวัดนครปฐม ในช่วงไตรมาสที่ 1 ปี 2567 ไม่มีการเกิดข้อเรียกร้อง/ข้อพิพาทแรงงาน และไม่มีการเกิดข้อขัดแย้งกันระหว่างนายจ้างและลูกจ้างของสถานประกอบการ

การสวัสดิการ มีการส่งเสริมให้บริการด้านสวัสดิการแรงงานนอกเหนือจากที่กฎหมายกำหนด 67 แห่ง ลูกจ้างที่เกี่ยวข้อง 7,444 คน

จากข้อมูลของสำนักงานประกันสังคมจังหวัดนครปฐม พบว่า

จังหวัดนครปฐมมีสถานประกอบการที่ขึ้นทะเบียนประกันสังคม จำนวน 10,406 แห่ง ผู้ประกันตนทั้งสิ้น 259,093 คน และมีสถานพยาบาลในสังกัดประกันสังคมที่เป็นสถานพยาบาลของรัฐบาลจำนวน 3 แห่ง (ร้อยละ 75) และสถานพยาบาลเอกชน 1 แห่ง (ร้อยละ 25) ของสถานพยาบาลทั้งหมด

การเลิกจ้างแรงงาน สถานประกอบกิจการในจังหวัดนครปฐมที่เลิกกิจการมีจำนวน 124 แห่ง ลูกจ้างถูกเลิกจ้าง 597 คน ส่วนใหญ่เป็นสถานประกอบการขนาดต่ำกว่า 10 คน โดยมีสัดส่วน ร้อยละ 92.74 มีลูกจ้างถูกเลิกจ้างจำนวน 224 คน (ร้อยละ 37.52 ของจำนวนลูกจ้างที่ถูกเลิกจ้างทั้งหมด) โดยประเภทกิจการที่มีการเลิกจ้าง 2 กิจการ คือ ประเภทการขายส่งและการขายปลีก การซ่อมยานยนต์และจักรยายนต์ จำนวน 43 แห่ง (ร้อยละ 34.68) และประเภทการผลิต จำนวน 19 แห่ง (ร้อยละ 15.32)

การใช้บริการกองทุนเงินทดแทน (เนื่องจากการทำงาน) จำแนกตามประเภทประโยชน์ทดแทน จำนวนผู้ให้บริการ 515 คน จำนวนเงินที่จ่าย 6,122,509.40 บาท ประเภทประโยชน์ทดแทนที่พบมากที่สุดคือ หยุตงานไม่เกิน 3 วัน จำนวน 392 ราย คิดเป็นร้อยละ 76.12 รองลงมา คือ หยุตงานเกิน 3 วัน จำนวน 123 ราย คิดเป็นร้อยละ 23.88

ผลิตภาพแรงงานของจังหวัดนครปฐม *ปี 2564 มีจำนวน 341,111 บาท

หมายเหตุ: *ใช้ข้อมูลปี 2564 เนื่องจากข้อมูลปี 2566 ยังไม่มีการเผยแพร่ข้อมูล

สภาพเศรษฐกิจจังหวัดนครปฐม

ส่วนที่ 1 ข้อมูลทั่วไปของจังหวัดนครปฐม



➢ คำขวัญจังหวัดนครปฐม : “ส้มโอหวาน ข้าวสารขาว ลูกสาวงาม ข้าวหลามหวานมัน สนามจันทร์งามล้น พุทธมณฑลคู่ธานี พระปฐมเจดีย์เสียดฟ้า สวยงามตาแม่น้ำท่าจีน”

1.1 วิสัยทัศน์ เป้าหมายการพัฒนา และประเด็นการพัฒนาจังหวัดนครปฐม :

◆ วิสัยทัศน์ “เมืองอัจฉริยะที่มีอัตลักษณ์ที่รู้จักในด้านการเกษตรแปรรูปด้วยนวัตกรรมและเทคโนโลยีเขตการลงทุน การศึกษาและประตูเศรษฐกิจด้านตะวันตก รวมถึงการท่องเที่ยวเชิงอาหารและวัฒนธรรม”

◆ เป้าหมายการพัฒนาจังหวัดนครปฐม

1. พัฒนานครปฐมให้เป็นเมืองอัจฉริยะ (Smart Economy) ประตูเศรษฐกิจภาคกลางและภาคตะวันตก
2. สร้างความแข็งแกร่งระดับพื้นที่รองรับการขยายตัวของเมืองหลวงและปริมณฑล (Smart Living)
3. พัฒนาประชาชนประชาชนให้ร่วมสร้างสังคมอัจฉริยะ (Smart Society)

◆ ประเด็นการพัฒนาจังหวัดนครปฐม

ประเด็นการพัฒนาที่ 1. พัฒนานครปฐมให้เป็นเมืองอัจฉริยะ (Smart City) ที่มีอัตลักษณ์เป็นที่รู้จักทั้งด้านการเกษตรแปรรูปด้วยนวัตกรรมและเทคโนโลยี เขตการลงทุน การศึกษาและประตูเศรษฐกิจด้านตะวันตก รวมถึงการท่องเที่ยวเชิงอาหารและวัฒนธรรม (Smart tourism) รองรับสังคมผู้สูงอายุ (Aging)

ประเด็นการพัฒนาที่ 2. สร้างความแข็งแกร่งระดับพื้นที่ให้สามารถรองรับการขยายตัวทางเศรษฐกิจและกระจายความเจริญให้เป็นระบบขนส่งและเคลื่อนที่อัจฉริยะ เป็นมิตรกับสิ่งแวดล้อม สร้างความสุขให้กับประชาชนในทุกกระดับ (Smart mobility and transport)

ประเด็นการพัฒนาที่ 3. พัฒนาประชาชนให้เป็นประชาชนอัจฉริยะ (Smart citizen) มีความสามารถในการหารายได้ ลดรายจ่าย ลดปัญหาครัวเรือนและสิ่งแวดล้อม สร้างความเสมอภาค และความเท่าเทียม โดยนำศาสตร์พระราชามาเป็นแนวทางปฏิบัติ ภายใต้ระบบบริหารสาธารณสุขที่มีประสิทธิภาพ (Smart healthy) และการเรียนรู้ที่สอดคล้องกับแนวทางพัฒนา (Smart Learning)

1.2 ที่ตั้ง อาณาเขต และขนาดพื้นที่ :

ที่ตั้ง

จังหวัดนครปฐมเป็นจังหวัดหนึ่งในภาคกลาง ด้านตะวันตก ตั้งอยู่บริเวณลุ่มแม่น้ำท่าจีน ซึ่งเป็นพื้นที่ราบลุ่มภาคกลางมีพื้นที่ 2,168 ตารางกิโลเมตร หรือ 1,355,204 ไร่ เท่ากับร้อยละ 0.42 ของประเทศ และมีพื้นที่เป็นอันดับที่ 62 ของประเทศ อยู่ห่างจากกรุงเทพมหานครไปตามเส้นทางถนนเพชรเกษม 56 กิโลเมตร หรือตามเส้นทางถนนบรมราชชนนี ถนนปิ่นเกล้า - นครชัยศรี) 51 กิโลเมตร และตามเส้นทางรถไฟ 62 กิโลเมตร

อาณาเขต

ทิศเหนือ	ติดกับอำเภอสองพี่น้อง จังหวัดสุพรรณบุรี และอำเภอลาดบัวหลวง จังหวัดพระนครศรีอยุธยา
ทิศใต้	ติดอำเภอบ้านแพ้ว อำเภอกะทู้แบน จังหวัดสมุทรสาคร และอำเภอดำเนินสะดวก จังหวัดราชบุรี
ทิศตะวันออก	ติดอำเภอไทรน้อย อำเภอบางกรวย อำเภอบางใหญ่ จังหวัดนนทบุรี อำเภอลาดบัวหลวง จังหวัดพระนครศรีอยุธยา และเขตตลิ่งชัน กทม.
ทิศตะวันตก	ติดอำเภอบ้านโป่ง อำเภอโพธาราม อำเภอบางแพ จังหวัดราชบุรี และอำเภอพนมทวน อำเภอท่ามะกา จังหวัดกาญจนบุรี

1.3 ลักษณะภูมิประเทศ :

สภาพภูมิประเทศของจังหวัดนครปฐมโดยทั่วไปมีลักษณะเป็นที่ราบถึงค่อนข้างราบเรียบ ไม่มีภูเขาและป่าไม้ ระดับความแตกต่างของความสูงของพื้นที่อยู่ระหว่าง 2-10 เมตร เหนือระดับน้ำทะเลปานกลาง สภาพพื้นที่โดยทั่วไปลาดจากทิศเหนือสู่ทิศใต้ และตะวันตกสู่ตะวันออกมีแม่น้ำท่าจีนไหลผ่านจากทิศเหนือลงสู่ทิศใต้ พื้นที่ทางตอนเหนือและทางตะวันออกเฉียงเหนือส่วนใหญ่เป็นที่ดอน ส่วนพื้นที่ทางตอนกลางของจังหวัดเป็นที่ราบลุ่ม มีที่ดอนกระจายเป็นแห่งๆ และมีแหล่งน้ำกระจาย สำหรับพื้นที่ด้านตะวันออกและด้านใต้เป็นที่ราบลุ่มริมฝั่งแม่น้ำท่าจีน มีคลองธรรมชาติและคลองข่อยที่ขุดขึ้นเพื่อการเกษตรและคมนาคมอยู่มาก พื้นที่สูงจากระดับน้ำทะเล 2 - 4 เมตร

การปกครอง

แบ่งเขตการปกครองออกเป็น 7 อำเภอ 106 ตำบล 930 หมู่บ้าน

◆ การบริหารราชการส่วนท้องถิ่น 116 แห่ง ประกอบด้วย

- องค์การบริหารส่วนจังหวัด 1 แห่ง
- เทศบาลนคร 1 แห่ง
- เทศบาลเมือง 4 แห่ง
- เทศบาลตำบล 18 แห่ง
- องค์การบริหารส่วนตำบล 92 แห่ง

ตารางที่ 1 ตารางแสดงการแบ่งเขตการปกครองจังหวัดนครปฐม จำแนกตามอำเภอ

อำเภอ	ปีที่ตั้ง	พื้นที่ (ต.ร.ม.)		จำนวนตำบล	จำนวนหมู่บ้าน	จำนวนเทศบาลนคร	จำนวนเทศบาลเมือง	จำนวนเทศบาลตำบล	จำนวนอบต.
		รวม	ร้อยละ						
เมืองนครปฐม	2439	417.44	19.3	25	214	1	1	5	21
สามพราน	2439	249.347	11.5	16	137	-	3	2	12
นครชัยศรี	2452	284.031	13.1	24	108	-	-	3	22
บางเลน	2439	588.836	27.1	15	180	-	-	4	15
กำแพงแสน	2449	405.019	18.7	15	204	-	-	1	15
ดอนตูม	2508	171.354	7.9	8	69	-	-	1	6
พุทธมณฑล	2439	52.300	2.4	3	18	-	-	2	1
รวม		2,168,327	100	106	930	1	4	18	92

ที่มา : ที่ทำการปกครองจังหวัดนครปฐม

จำนวนประชากร

จังหวัดนครปฐมมีประชากรรวมทั้งสิ้น 924,672 คน เป็นชาย 443,177 คน (ร้อยละ 47.93) เป็นหญิง 481,495 คน (ร้อยละ 52.07)

ตารางที่ 2 ตารางแสดงจำนวนประชากรจังหวัดนครปฐม จำแนกตามอำเภอ

(ข้อมูล ณ เมษายน 2567)

อำเภอ	ประชากร			ร้อยละ
	ชาย	หญิง	รวม	
เมืองนครปฐม	131,829	145,085	276,914	29.95
กำแพงแสน	60,910	64,468	125,378	13.56
นครชัยศรี	52,719	58,644	111,363	12.04
ดอนตูม	23,982	25,569	49,551	5.36
บางเลน	46,622	47,932	94,554	10.23
สามพราน	105,209	116,478	221,687	23.97
พุทธมณฑล	21,906	23,319	45,225	4.89
รวม	443,177	481,495	924,672	100

ที่มา : ที่ทำการปกครองจังหวัดนครปฐม

ส่วนที่ 2 ภาวะเศรษฐกิจการคลังของจังหวัดนครปฐม

เศรษฐกิจจังหวัดนครปฐมในปี 2567

การขยายตัวทางเศรษฐกิจ

สำนักงานคลังจังหวัดนครปฐม รายงานว่า เศรษฐกิจจังหวัดนครปฐมในปี 2567 คาดว่าขยายตัวอยู่ที่ร้อยละ 4.7 (โดยมีช่วงคาดการณ์ที่ร้อยละ 4.2 - 5.2) จากแรงขับเคลื่อนทั้งภาคเกษตรกรรม และภาคบริการ โดยเฉพาะการท่องเที่ยวที่ผู้มาเยี่ยมเยือนชาวไทย และนักท่องเที่ยวชาวต่างชาติที่เดินทางเข้ามาในจังหวัด รวมถึงการบริโภคภาคเอกชน และการลงทุนภาคเอกชนที่คาดว่าจะขยายตัว

ด้านอุปทาน ปี 2567 คาดว่าจะขยายตัวร้อยละ 3.0 (โดยมีช่วงคาดการณ์อยู่ที่ ร้อยละ 2.5 - 3.5) จากภาคเกษตรกรรม มีแนวโน้มคาดว่าจะขยายตัวในอัตราร้อยละ 6.9 (โดยมีช่วงคาดการณ์ร้อยละ 6.4 - 7.4) จากปริมาณผลผลิตภาคเกษตรที่เพิ่มขึ้น โดยเฉพาะปริมาณผลผลิต ข้าว อ้อย และสุกรที่คาดว่าจะเพิ่ม รวมถึงความต้องการบริโภคทั้งในประเทศและนอกประเทศที่มีมากขึ้น **ภาคบริการ** คาดว่าจะขยายตัวร้อยละ 5.4 (โดยมีช่วงคาดการณ์ร้อยละ 4.9 - 5.9) ตามสถานการณ์การส่งเสริมการท่องเที่ยว ใกล้ช่วงเทศกาลสงกรานต์ ทำให้มีจำนวนผู้มาเยี่ยมเยือนชาวไทย และนักท่องเที่ยวต่างชาติเพิ่มขึ้น ประกอบกับการเปิดห้างสรรพสินค้า เซ็นทรัลนครปฐม เมื่อวันที่ 30 มีนาคม 2567 ทำให้มีประชาชนทั้งในจังหวัดนครปฐม และจังหวัดใกล้เคียง เดินทางมาจับจ่ายใช้สอยการอุปโภคบริโภคเพิ่มขึ้นด้วย และจังหวัดนครปฐมยังมีแผนการจัดงานเพื่อส่งเสริมการท่องเที่ยวทางวัฒนธรรมต่าง ๆ ตลอดปี 2567 ซึ่งจะเป็นแรงขับเคลื่อนและกระตุ้นการจับจ่ายใช้สอยภายในจังหวัด และ**ภาคอุตสาหกรรม** คาดว่าจะขยายตัวร้อยละ 0.7 (โดยมีช่วงคาดการณ์ร้อยละ 0.2 - 1.2) จากการเพิ่มขึ้นของจำนวนโรงงานอุตสาหกรรมของจังหวัดนครปฐม และผลผลิตของอุตสาหกรรมการทำผลิตภัณฑ์จากพลาสติก โลหะ และการผลิตวัสดุซ่อมแซมพาหนะ ที่คาดว่าจะเพิ่มขึ้น

ด้านอุปสงค์ ปี 2567 คาดว่าขยายตัวร้อยละ 4.1 (โดยมีช่วงคาดการณ์ร้อยละ 3.6 - 4.6) จากการลงทุนภาคเอกชน คาดว่าขยายตัวร้อยละ 5.3 (โดยมีช่วงคาดการณ์ร้อยละ 4.8 - 5.8) จากปัจจัยสนับสนุนให้มีการจดทะเบียนนิติบุคคลบุคคลจัดตั้งใหม่ อาทิ การลงทุนภาครัฐ โครงการลงทุน โครงสร้างพื้นฐานที่สำคัญของรัฐที่ดำเนินการอย่างต่อเนื่อง ประกอบกับความเชื่อมั่นของนักลงทุนปรับตัวดีขึ้น และการบริโภคภาคเอกชน คาดว่าจะขยายตัวร้อยละ 3.3 (โดยมีช่วงคาดการณ์ร้อยละ 2.8 - 3.8) มาตรการกระตุ้นเศรษฐกิจของภาครัฐ ทั้งส่งเสริมการท่องเที่ยวภายในประเทศส่งผลให้ความเชื่อมั่นของผู้บริโภคปรับตัวดีขึ้น การใช้จ่ายภาครัฐคาดว่าจะขยายตัวร้อยละ 1.1 (โดยมีช่วงคาดการณ์ร้อยละ 0.6 - 1.6) จากมาตรการเร่งรัดการเบิกจ่ายงบประมาณของภาครัฐที่เข้มงวดทั้งรายจ่ายประจำ และรายจ่ายงบลงทุน **รายได้เกษตรกร** คาดว่าจะขยายตัวร้อยละ 10.6 (โดยมีช่วงคาดการณ์ร้อยละ 9.5 - 11.7) จากปริมาณผลผลิตทางการเกษตรที่เพิ่มขึ้น และราคาสินค้าเกษตรยังอยู่ในระดับที่สูง

ด้านเสถียรภาพเศรษฐกิจภายในจังหวัด อัตราเงินเฟ้อทั่วไปในปี 2567 คาดว่าอยู่ที่ร้อยละ 1.2 ต่อปี (โดยมีช่วงคาดการณ์อยู่ที่ร้อยละ 0.7 - 1.7) จากพลังงานเชื้อเพลิงยังคงอยู่ในระดับสูง แต่ยังคงได้รับความช่วยเหลือจากมาตรการของรัฐลดค่าใช้จ่ายด้านพลังงาน

ปัจจัยสนับสนุนเศรษฐกิจของจังหวัดนครปฐม ในปี 2567

1. **ทิศทางการส่งเสริมตลาดท่องเที่ยวปี 2567** โดยการท่องเที่ยวแห่งประเทศไทยผ่าน “Amazing Thailand” “365 วัน มหัศจรรย์เมืองไทย เที่ยวได้ทุกวัน” “ไทยเที่ยวไทย” นอกจากนี้จังหวัดนครปฐมได้มีการจัดทำปฏิทินกิจกรรมการท่องเที่ยวอย่างต่อเนื่องตลอดทั้งปี รวมถึงแนะนำการเดินทางท่องเที่ยวตามเส้นทางท่องเที่ยวเชิงสุขภาพ และเส้นทางท่องเที่ยวสายมู เป็นต้น

2. การฟื้นตัวของเศรษฐกิจและการค้าของโลก จากการที่กลุ่มประเทศคู่ค้าหลักมีการฟื้นตัวทางเศรษฐกิจ โดยเฉพาะ สหรัฐอเมริกา จีน และยุโรป ทำให้ภาคการผลิตทั้งเกษตรกรรม อุตสาหกรรม และการส่งออกดีขึ้น

3. นโยบายกระตุ้นและฟื้นฟูเศรษฐกิจจากภาครัฐ เป็นสิ่งที่จะช่วยพยุงเศรษฐกิจในประเทศให้สามารถฟื้นตัวได้เร็วขึ้น เช่น นโยบายการปรับลดค่าไฟฟ้า มาตรการ Easy E - Receipt และนโยบายเงินดิจิทัล 10,000 บาท ซึ่งคาดว่าจะเริ่มใช้ในไตรมาสที่ 4 ของปี 2567 ทำให้ประชาชนมีกำลังจับจ่ายใช้สอยมากขึ้น ส่งผลให้ภาคธุรกิจมีรายรับมากขึ้น และในส่วนของภาครัฐจะได้รับประโยชน์ด้านรายรับภาษีที่สามารถจัดเก็บได้มากขึ้น เป็นต้น

4. การให้ความช่วยเหลือด้านการเงิน แก่ประชาชนและผู้ประกอบการไม่ว่าจะเป็นการแก้ปัญหาหนี้ทั้งระบบ การรวมตัวกันของแบงก์รัฐ เพื่อช่วยเหลือประชาชนโดยการตรึงดอกเบี้ยหรือให้สินเชื่อดอกเบี้ยต่ำ เพื่อใช้ประชาชนเข้าถึงสินเชื่อได้ในอัตราดอกเบี้ยที่ไม่สูงจนเกินไป

ปัจจัยเสี่ยงเศรษฐกิจของจังหวัดนครปฐม ในปี 2567

1. หนี้ครัวเรือน ในหนี้ครัวเรือนมีสัดส่วนถึง 59% เป็นสินเชื่อ Non - Productive (อาทิ สินเชื่อรถยนต์, สินเชื่อส่วนบุคคล, สินเชื่อเพื่อการเกษตร, บัตรเครดิต) ซึ่งเป็นสินเชื่อที่ไม่ก่อให้เกิดรายได้ และเป็นลูกหนี้ที่ไม่มีความสามารถในการชำระหนี้ได้

2. เหตุการณ์ฝนน้อยกว่าปกติที่เกิดขึ้นจะส่งผลต่อปริมาณผลผลิตทางการเกษตร ที่สามารถผลิตได้น้อยลง ส่งผลกระทบต่อรายได้เกษตรกรอย่างหลีกเลี่ยงไม่ได้ นอกจากนี้ ปริมาณผลผลิตทางการเกษตรที่ลดลง จะมีผลผลักดันให้ราคาสูงขึ้นตามไปด้วย ซึ่งจะเป็นส่วนหนึ่งของปัจจัยกดดันเงินเพื่อหมวดอาหารเพิ่มเติม โดยผลกระทบของเอลนีโญที่มีต่อเศรษฐกิจและเงินเฟ้อส่วนใหญ่จะเกิดขึ้น

3. ราคาน้ำมันดิบปรับตัวเพิ่มขึ้น เนื่องจากความขัดแย้งทางภูมิรัฐศาสตร์รัสเซียและยูเครน และในภูมิภาคตะวันออกกลาง และความเสี่ยงของการปรับลดกำลังการผลิตจากองค์กรร่วมกับประเทศผู้ผลิตน้ำมันเพื่อการส่งออก (OPEC) โดยจะทำให้ต้นทุนการผลิตและค่าครองชีพพุ่งสูงขึ้น นอกจากนี้ ราคาน้ำมันที่สูงขึ้น ยังมีผลกระทบต่อภาคการท่องเที่ยวในจังหวัด เนื่องจากราคาน้ำมันที่สูงขึ้นมีผลทำให้ต้นทุนการเดินทางเพิ่มขึ้น อาจจะมีผลต่อการเดินทางท่องเที่ยวลดลง และกระทบต่อรายได้ของผู้ประกอบการท่องเที่ยว

สำหรับอัตราเงินเฟ้อทั่วไปจังหวัดนครปฐม อัตราเงินเฟ้อทั่วไปในปี 2567 คาดว่าจะอยู่ที่ร้อยละ 1.2 ต่อปี (โดยมีช่วงคาดการณ์อยู่ที่ร้อยละ 0.7 - 1.7) จากพลังงานเชื้อเพลิงยังคงอยู่ในระดับสูง แต่ยังคงได้รับความช่วยเหลือจากมาตรการของรัฐลดค่าใช้จ่ายด้านพลังงาน

2.1 ผลิตภัณฑ์มวลรวมจังหวัดนครปฐม (GPP : Gross Provincial Product)

ผลิตภัณฑ์มวลรวมจังหวัดในปี 2564 มีมูลค่า 365,987 ล้านบาท สาขาอุตสาหกรรมที่สำคัญ 5 อันดับแรก ได้แก่ การผลิต (ร้อยละ 51.68 ของ GPP) อุตสาหกรรม การขายส่ง ขายปลีก การซ่อมแซมยานยนต์ (ร้อยละ 12.61 ของ GPP) การศึกษา (ร้อยละ 10.26 ของ GPP) เกษตรกรรม การป่าไม้ และการประมง (ร้อยละ 6.28 ของ GPP) และกิจกรรมทางการเงินและการประกันภัย (ร้อยละ 3.39 ของ GPP) รายละเอียดดังตารางที่ 1 (ภาคผนวก)

หมายเหตุ: *ใช้ข้อมูลปี 2564 เนื่องจากข้อมูล ปี 2566 สำนักงานคณะกรรมการพัฒนาการเศรษฐกิจและสังคมแห่งชาติยังไม่ได้ทำการเผยแพร่ข้อมูล

ที่มา : สำนักงานคลังจังหวัดนครปฐม

2.2 ดัชนีราคาผู้บริโภคจังหวัดนครปฐม

ดัชนีราคาผู้บริโภคของจังหวัดนครปฐม เดือนมีนาคม 2567 ในปี 2562 ดัชนีราคาผู้บริโภคของจังหวัดนครปฐม เท่ากับ 100 และเดือนมีนาคม 2567 มีค่าเท่ากับ 108.20 เทียบกับเดือนกุมภาพันธ์ 2567 เท่ากับ 108.30 การเปลี่ยนแปลงของดัชนีราคาผู้บริโภคของจังหวัดนครปฐมเดือนมีนาคม 2567 เมื่อเทียบกับเดือนมีนาคม 2566 ลดลงร้อยละ 0.20 เทียบกับเดือนกุมภาพันธ์ 2566 ลดลงร้อยละ 0.10 เทียบเฉลี่ย 3 เดือน (เดือนมกราคม - มีนาคม) ปี 2567 เทียบระยะเวลาเดียวกัน (เดือนมกราคม - มีนาคม) ปี 2566 ลดลงร้อยละ 0.40 ขณะที่ดัชนีอาหารและเครื่องดื่มไม่มีแอลกอฮอล์เดือนมีนาคม 2567 เทียบกับเดือนกุมภาพันธ์ 2567 ลดลงร้อยละ 0.10 และดัชนีหมวดอื่น ๆ ไม่ใช่อาหาร และเครื่องดื่ม สูงขึ้นร้อยละ 0.20 รายละเอียดดังตารางที่ 2 (ภาคผนวก)

ที่มา : สำนักงานพาณิชย์จังหวัดนครปฐม

2.3 การจดทะเบียนนิติบุคคลตั้งใหม่

ไตรมาส 1 ปี 2567 (มกราคม - มีนาคม 2567) จังหวัดนครปฐมมีการจดทะเบียนนิติบุคคลตั้งใหม่ทั้งสิ้น 381 ราย จำแนกเป็นบริษัทจำกัด จำนวน 345 ราย (ร้อยละ 90.55) และห้างหุ้นส่วนจำกัด จำนวน 36 ราย (ร้อยละ 9.45) เมื่อพิจารณาทุนจดทะเบียนของนิติบุคคลตั้งใหม่มีทุนจดทะเบียนทั้งสิ้น 764.72 ล้านบาท เป็นบริษัทจำกัด 736.41 ล้านบาท และห้างหุ้นส่วนจำกัด 28.31 ล้านบาท

ที่มา : สำนักงานพาณิชย์จังหวัดนครปฐม

2.4 การจดทะเบียนโรงงาน

สำหรับการจดทะเบียนโรงงานใหม่ในจังหวัดนครปฐม พบว่า มีการจดทะเบียนรวม 17 โรงงาน โดยประเภทอุตสาหกรรม ที่มีการจดทะเบียนโรงงานสูงสุด 3 อันดับแรก คือ 1) อุตสาหกรรมผลิตภัณฑ์โลหะ 3 โรงงาน 2) อุตสาหกรรมการผลิตภัณฑ์พลาสติก 2 โรงงาน และ 3) อุตสาหกรรมผลิตภัณฑ์อื่นๆ 2 โรงงาน รวมเงินลงทุนทั้งหมด 874.49 ล้านบาท การจดทะเบียนโรงงานดังกล่าวทำให้เกิดการจ้างงานเพิ่มขึ้นถึง 374 คน

ที่มา : สำนักงานอุตสาหกรรมจังหวัดนครปฐม

ตัวชี้วัดภาวะแรงงาน

ภาวะด้านแรงงานมีการเคลื่อนไหวเปลี่ยนแปลงตลอดเวลา สืบเนื่องจากปัจจัยทางเศรษฐกิจ สังคม และการเมือง เช่น สถานการณ์ทางการเมืองไม่มีเสถียรภาพ จะส่งผลถึงความเชื่อมั่นของนักลงทุน ทั้งในและต่างประเทศ เกิดการชะลอการลงทุน ชะลอการขยายกิจการ รวมถึงชะลอการจ้างงาน ในขณะที่การผลิตคนเพื่อเข้าสู่ตลาดแรงงานของภาคการศึกษายังคงมีอย่างต่อเนื่อง มีอาจชะลอตาม ภาวะการณ์ด้านเศรษฐกิจ จึงส่งผลต่อการว่างงาน การทำงานกว่าต่ำระดับ นอกจากนี้การเปลี่ยนแปลงทาง เทคโนโลยีการผลิต ต้นทุนการผลิต ฤดูกาล ทักษะคติทั้งของฝ่ายนายจ้างและผู้ใช้แรงงาน เหล่านี้ล้วนเป็นปัจจัย ที่นำไปสู่การเปลี่ยนแปลงของภาวะด้านแรงงาน ไม่ว่าจะเป็นรูปแบบการจ้างงาน การเคลื่อนย้ายแรงงาน ฝีมือแรงงาน มาตรฐานแรงงาน ฯลฯ ดังนั้นการจะทราบความเคลื่อนไหวหรือการเปลี่ยนแปลงของภาวะแรงงาน จึงต้องมีการพิจารณาศึกษาเพื่อกำหนดตัวชี้วัด พร้อมทั้งติดตามการเปลี่ยนแปลงเพื่อศึกษาวิเคราะห์ถึงสาเหตุ ของปัญหา รวมถึงทำนายหรือคาดการณ์อนาคต อันจะเอื้อประโยชน์ต่อการตัดสินใจในการกำหนดแผนงาน ที่จะต้องทำให้สนองตอบต่อความต้องการของทุกกลุ่มทั้งนายจ้าง ผู้ใช้แรงงาน รวมทั้งองค์กรต่าง ๆ ทั้งภาครัฐ และเอกชน สถานการณ์แรงงานจังหวัดนครปฐม ไตรมาส 1 ปี 2567 ฉบับนี้จะขอนำเสนอตัวชี้วัดภาวะแรงงาน ดังนี้

1. อัตราการมีส่วนร่วมในกำลังแรงงานของจังหวัดนครปฐม

อัตราการมีส่วนร่วมในกำลังแรงงานเป็นตัวชี้วัดที่แสดงให้เห็นถึงสภาพกำลังแรงงานในตลาดแรงงาน ของจังหวัดนครปฐม เมื่อเทียบกับประชากรวัยแรงงานทั้งหมด โดยคำนวณจากกำลังแรงงานในจังหวัดนครปฐม เทียบกับประชากรที่มีอายุ 15 ปีขึ้นไปในจังหวัดนครปฐม จะพบว่าในไตรมาส 1 ปี 2567 อัตราการมีส่วนร่วม ในกำลังแรงงานจังหวัดนครปฐม มีอัตราร้อยละ 76.55 ลดลงเล็กน้อยจากไตรมาส 4 ปี 2566 ที่มีอัตรา 77.10 และเมื่อเปรียบเทียบกับไตรมาสเดียวกันของปีที่ผ่านมา กลับพบว่า มีอัตราที่เพิ่มขึ้นจากไตรมาส 1 ปี 2566 ที่มีอัตรา 76.21 (แผนภูมิที่ 1)

แผนภูมิที่ 1 อัตราการมีส่วนร่วมในกำลังแรงงานของจังหวัดนครปฐม

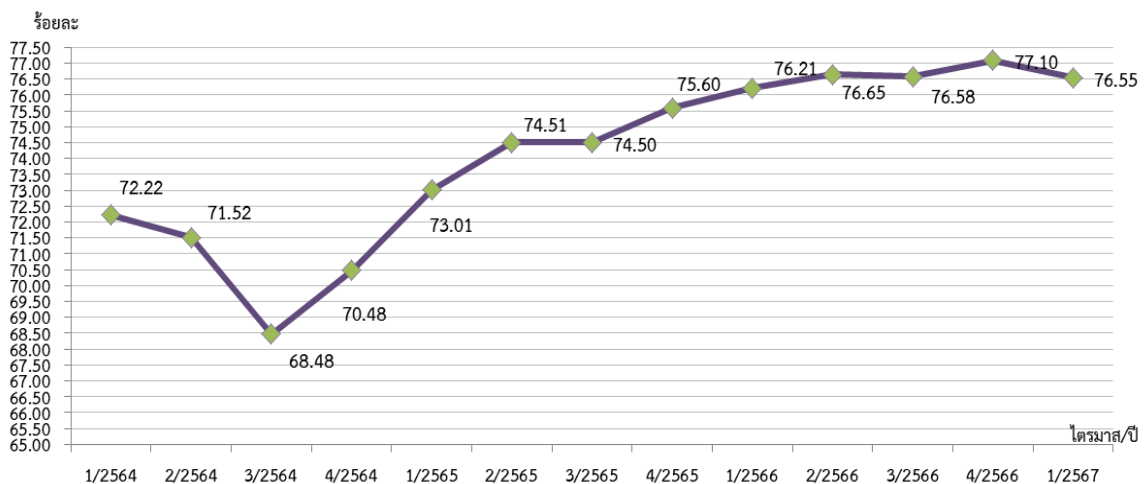

ที่มา : สำนักงานสถิติจังหวัดนครปฐม

2. อัตราการจ้างงานทำของจังหวัดนครปฐม

อัตราการจ้างงานทำต่อกำลังแรงงานเป็นตัวชี้วัดที่แสดงให้เห็นภาวะการจ้างงานทำในตลาดแรงงานของจังหวัดนครปฐมว่ามีสัดส่วนมากน้อยเพียงใด สำหรับอัตราการจ้างงานทำในภาคเกษตรของจังหวัดนครปฐมต่อกำลังแรงงาน ที่จ้างงานทำในจังหวัดนครปฐม ในไตรมาส 1 ปี 2567 พบว่าอัตราการจ้างงานทำในภาคเกษตรจังหวัดนครปฐม มีอัตราร้อยละ 18.18 ลดลงร้อยละ 2.68 จากไตรมาสเดียวกันของปีที่ผ่านมา (ไตรมาสที่ 1 ปี 2566 มีอัตราร้อยละ 20.86) และลดลงจากไตรมาสที่แล้วร้อยละ 1.60 ส่วนอัตราการจ้างงานทำนอกภาคเกษตรไตรมาส 1 ปี 2567 มีอัตราร้อยละ 81.82 เพิ่มขึ้นร้อยละ 2.68 จากไตรมาสเดียวกันของปีที่ผ่านมา และเพิ่มขึ้นจากไตรมาสที่แล้วร้อยละ 1.60 ทั้งนี้ในไตรมาส 1 ปี 2567 อัตราการจ้างงานทำในภาคอุตสาหกรรมเพิ่มขึ้นไปตรงกันข้ามกับอัตราการจ้างงานทำในภาคเกษตรที่ลดลง เป็นผลมาจากแรงงานส่วนใหญ่สนใจการทำงานในภาคอุตสาหกรรมมากขึ้น (แผนภูมิที่ 2)

แผนภูมิที่ 2 อัตราการจ้างงานทำใน/นอกภาคเกษตรของจังหวัดนครปฐม

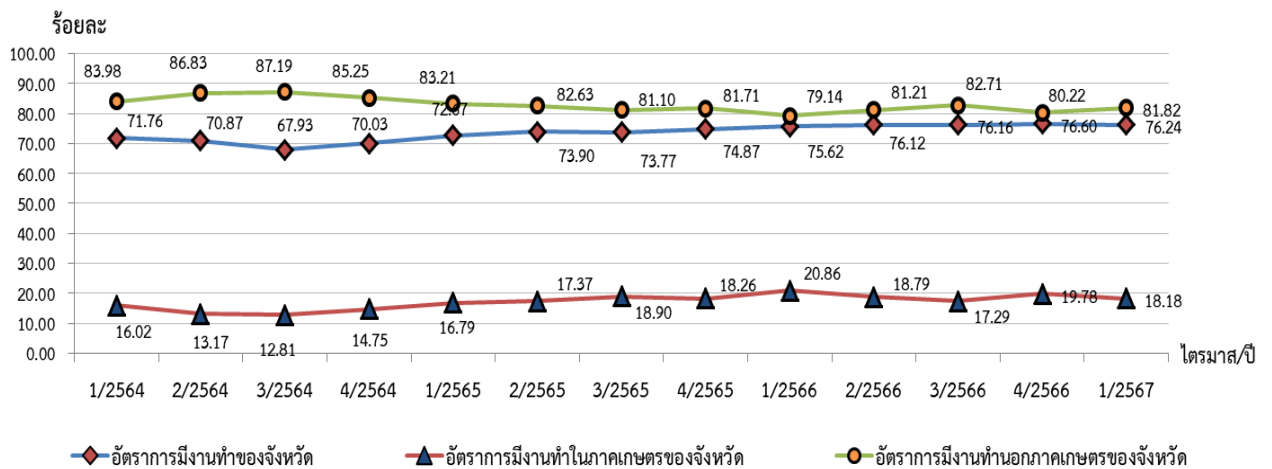

ที่มา : สำนักงานสถิติจังหวัดนครปฐม

เมื่อพิจารณาอัตราการจ้างงานเฉพาะในส่วนภาคอุตสาหกรรม โดยคำนวณจากจำนวนผู้จ้างงานทำในภาคอุตสาหกรรมเปรียบเทียบกับจำนวนผู้จ้างงานทำทั้งหมดจะพบว่าอัตราการจ้างงานทำในภาคอุตสาหกรรมมีอัตรา 81.82 เพิ่มขึ้นร้อยละ 2.68 เมื่อเทียบกับไตรมาสเดียวกันของปีที่แล้วที่มีอัตรา 79.14 และเพิ่มขึ้นจากไตรมาสที่แล้วร้อยละ 1.60 ทั้งนี้ เป็นผลมาจากแรงงานส่วนใหญ่สนใจทำงานในภาคอุตสาหกรรมเพิ่มขึ้น (แผนภูมิที่ 3)

แผนภูมิที่ 3 อัตราการจ้างงานทำในภาคอุตสาหกรรมของจังหวัดนครปฐม

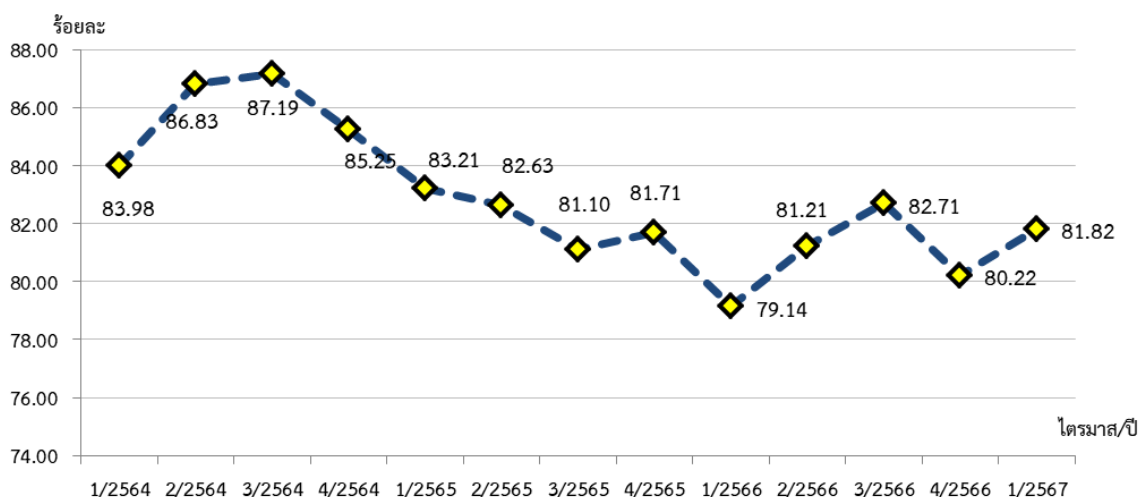

ที่มา : สำนักงานสถิติจังหวัดนครปฐม

3. อัตราการว่างงานของจังหวัดนครปฐม

สำหรับอัตราการว่างงานในจังหวัดนครปฐมจะพบว่า แต่ละไตรมาสจะปรับตัวสูงขึ้นและลดลงตามปัจจัยในเรื่องฤดูกาลภาวะเศรษฐกิจในพื้นที่ และการเข้าสู่ตลาดแรงงานของผู้สำเร็จการศึกษา ซึ่งในไตรมาส 1 ปี 2567 มีผู้ว่างงานทั้งหมด 3,515 คน (ร้อยละ 0.40 ของกำลังแรงงานทั้งหมด) ซึ่งลดลงร้อยละ 0.38 จากไตรมาสเดียวกันของปีที่แล้วที่มีอัตราการว่างงานร้อยละ 0.78 และลดลงจากไตรมาสที่แล้วร้อยละ 0.24 ที่มีอัตราการว่างงานอยู่ที่ร้อยละ 0.64 เป็นผลมาจากการฟื้นตัวของภาคอุตสาหกรรมและภาคบริการที่กลับมาขยายตัวได้อีกครั้ง (แผนภูมิที่ 4)

แผนภูมิที่ 4 อัตราการว่างงานของจังหวัดนครปฐม

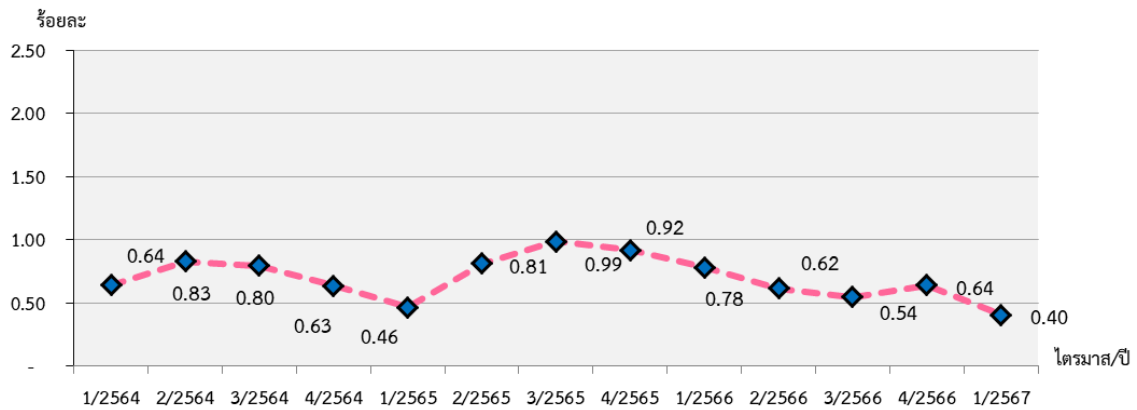

ที่มา : สำนักงานสถิติจังหวัดนครปฐม

4. อัตราการเปลี่ยนแปลงของจำนวนผู้ประกันตนในระบบประกันสังคม (ม.33) อัตราการเปลี่ยนแปลงของผู้ประกันตนที่ขอรับประโยชน์ทดแทนกรณีว่างงาน

จำนวนผู้ประกันตนมาตรา 33 ของสำนักงานประกันสังคม ไตรมาส 1 ปี 2567 มีจำนวน 779,792 คน อัตราการเปลี่ยนแปลงของจำนวนผู้ประกันตน (มาตรา 33) อยู่ที่ร้อยละ -0.582 และเมื่อดูอัตราการเปลี่ยนแปลงของผู้ประกันตนที่ขอรับประโยชน์ทดแทนกรณีว่างงาน ร้อยละ 3.706 เพิ่มขึ้นเมื่อเทียบกับไตรมาสก่อนที่ร้อยละ -3.755 (แผนภูมิที่ 5)

แผนภูมิที่ 5 อัตราการเปลี่ยนแปลงของจำนวนผู้ประกันตนในระบบประกันสังคม (ม.33) และอัตราการเปลี่ยนแปลงของผู้ประกันตนที่ขอรับประโยชน์ทดแทนกรณีว่างงาน

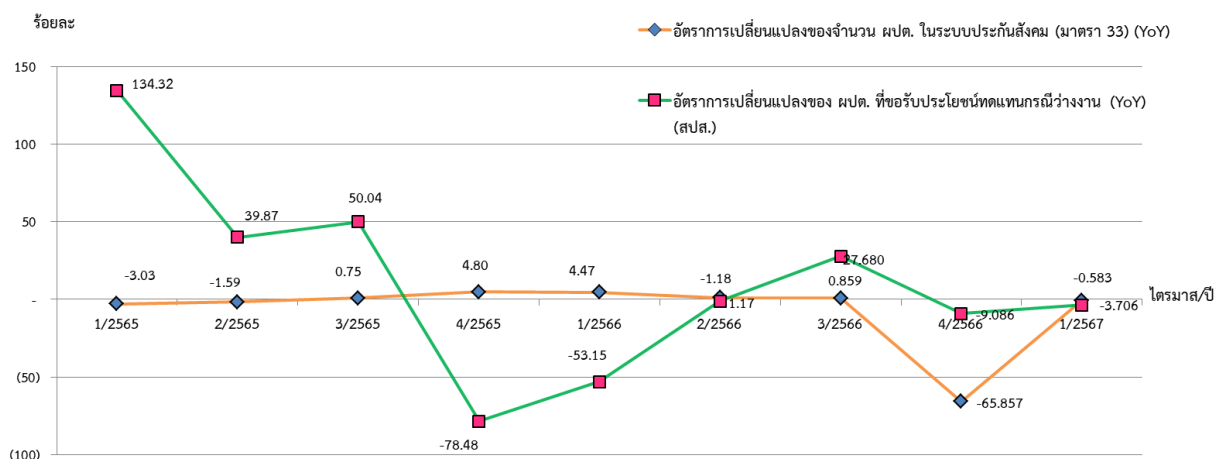

ที่มา : สำนักงานประกันสังคมจังหวัดนครปฐม

5. อัตราการบรรจุงาน

อัตราการบรรจุงานในแต่ละไตรมาส เป็นตัวชี้วัดที่แสดงให้เห็นถึงการเคลื่อนไหวของภาวการณ์ด้านแรงงาน ซึ่งสามารถศึกษาวิเคราะห์กับจำนวนตำแหน่งงานว่าง และจำนวนผู้สมัครงาน โดยเมื่อวิเคราะห์จำนวนการบรรจุงานที่สำนักงานจัดหางานจังหวัดนครปฐมดำเนินการ เทียบกับจำนวนตำแหน่งงานว่างที่แจ้งผ่านสำนักงานจัดหางานจังหวัดนครปฐม จะพบว่า อัตราการบรรจุงานต่อตำแหน่งงานว่างไตรมาส 1 ปี 2567 อยู่ที่ร้อยละ 21.76 โดยมีอัตราสูงกว่าไตรมาส 1 ปี 2566 ที่มีร้อยละ 13.96 เมื่อเปรียบเทียบสัดส่วนของผู้บรรจุงานกับจำนวนผู้สมัครที่มีอัตราร้อยละ 72.85 พบว่า มีอัตราสูงกว่าจากไตรมาส 1 ปี 2566 ที่มีอัตรา 68.65 ทั้งนี้อาจเป็นเพราะในไตรมาสนี้มีผู้บรรจุงานน้อยกว่าผู้สมัครงาน เมื่อเปรียบเทียบกันแล้วจึงทำให้เห็นภาพว่ามีอัตราการลดลง (แผนภูมิที่ 6)

แผนภูมิที่ 6 อัตราการบรรจุงานของจังหวัดนครปฐม

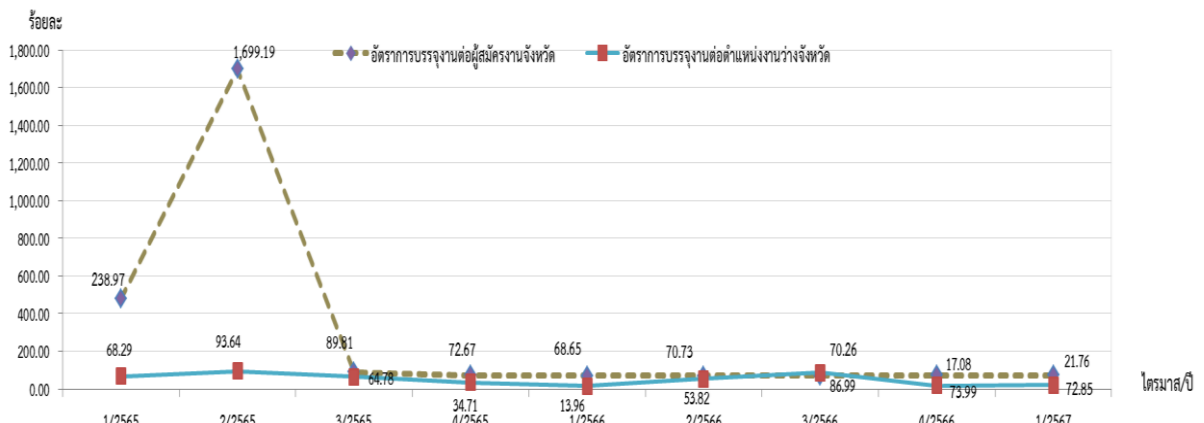

ที่มา : สำนักงานจัดหางานจังหวัดนครปฐม

6. อัตราการจ้างแรงงานต่างด้าว

อัตราการจ้างแรงงานต่างด้าวต่อจำนวนผู้มีงานทำทั้งหมด คิดเป็นร้อยละ 14.37 ของผู้มีงานทำทั้งหมด ลดลงจากไตรมาสที่แล้ว ซึ่งมีอัตราการจ้างแรงงานต่างด้าวอยู่ที่ร้อยละ 15.77 ทั้งนี้ในไตรมาส 1 ปี 2567 มีแรงงานต่างด้าวที่ได้รับอนุญาตทำงานถูกกฎหมาย จังหวัดนครปฐม จำนวน 124,309 คน (แผนภูมิที่ 7)

แผนภูมิที่ 7 อัตราการจ้างแรงงานต่างด้าวในจังหวัดนครปฐม

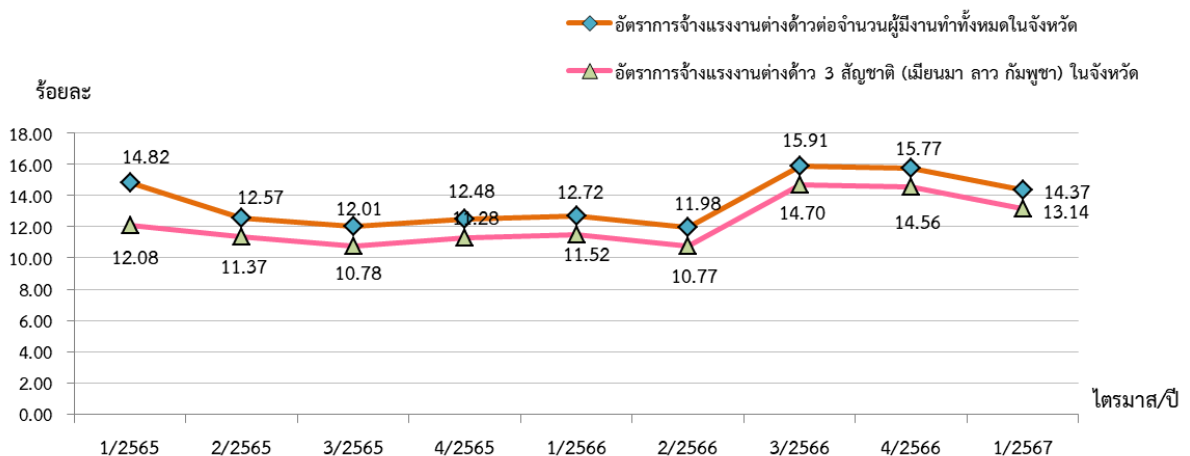

ที่มา : สำนักงานจัดหางานจังหวัดนครปฐม

7. อัตราการปฏิบัติไม่ถูกต้องตามกฎหมายคุ้มครองแรงงานและกฎหมายความปลอดภัยในการทำงานของสถานประกอบการ

อัตราการปฏิบัติไม่ถูกต้องตามข้อกำหนดของสถานประกอบการ เป็นตัวชี้วัดที่แสดงให้เห็นถึงภาพการดำเนินงาน หากนายจ้างไม่ปฏิบัติตามข้อกำหนดมีจำนวนมาก ย่อมส่งผลกระทบต่อความเป็นอยู่ของลูกจ้าง ผู้ใช้แรงงาน และส่งผลถึงคุณภาพชีวิตของผู้ใช้แรงงานตามมา สำหรับอัตราการปฏิบัติไม่ถูกต้องตามข้อกำหนดของสถานประกอบการ สามารถจำแนกได้เป็นการปฏิบัติไม่ถูกต้องตามกฎหมายคุ้มครองแรงงาน และไม่ถูกต้องกฎหมายความปลอดภัยในการทำงาน ซึ่งพบว่าอัตราการปฏิบัติไม่ถูกต้องตามกฎหมายคุ้มครองแรงงานของสถานประกอบการในจังหวัดต่อจำนวนของสถานประกอบการที่ผ่านการตรวจทั้งหมดของจังหวัด ในไตรมาส 1 ปี 2567 พบว่าไม่มีสถานประกอบการปฏิบัติไม่ถูกต้องตามกฎหมายคุ้มครองแรงงาน และมีสถานประกอบการปฏิบัติไม่ถูกต้องตามกฎหมายความปลอดภัยในการทำงาน ร้อยละ 21.82 ซึ่งเพิ่มขึ้นจากไตรมาสที่แล้ว (แผนภูมิที่ 8)

แผนภูมิที่ 8 อัตราการปฏิบัติไม่ถูกต้องตามกฎหมายคุ้มครองแรงงาน/กฎหมายความปลอดภัยในการทำงานของสถานประกอบการจังหวัดนครปฐม

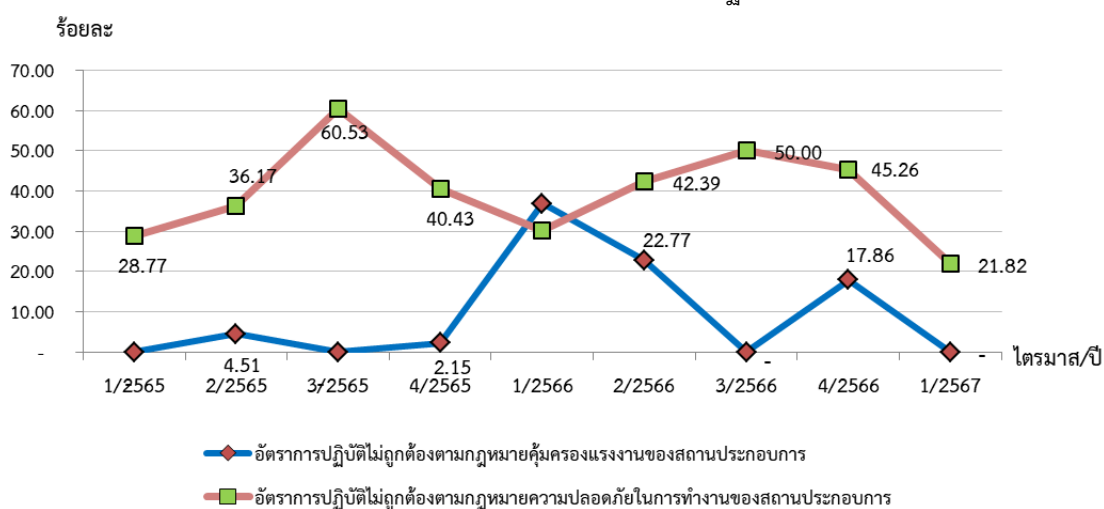

ที่มา : สำนักงานสวัสดิการและคุ้มครองแรงงานจังหวัดนครปฐม

8. อัตราการเกิดข้อพิพาทแรงงาน/ข้อขัดแย้งในสถานประกอบการ

การเกิดข้อพิพาทแรงงานและข้อขัดแย้งในสถานประกอบการ เป็นตัวชี้วัดที่แสดงถึงความสัมพันธ์ระหว่างนายจ้างและลูกจ้าง การเปลี่ยนแปลงของอัตราการเกิดข้อพิพาทแรงงานจะแสดงให้เห็นถึงทิศทางความสัมพันธ์ระหว่างนายจ้างและลูกจ้างว่ามีทิศทางหรือแนวโน้มไปในทางใด การเกิดข้อพิพาทแรงงานนั้นมีผลมาจากการที่ลูกจ้างได้แจ้งข้อเรียกร้องต่อนายจ้าง และหากไม่สามารถยุติหรือตกลงกันได้ก็จะเกิดเป็นข้อพิพาทแรงงานขึ้น สำหรับอัตราการเกิดข้อพิพาทแรงงานคำนวณจากจำนวนสถานประกอบการที่เกิดข้อพิพาทแรงงานในจังหวัดต่อสถานประกอบการ 100,000 แห่ง โดยไตรมาส 1 ปี 2567 สถานประกอบการในจังหวัดนครปฐมไม่มีการเกิดข้อพิพาทแรงงาน

สำหรับข้อขัดแย้งในสถานประกอบการซึ่งเกิดจากความขัดแย้งระหว่างนายจ้าง ลูกจ้าง ที่มีใช้ ข้อพิพาทแรงงานตามกฎหมายแรงงาน เป็นตัวชี้วัดที่บ่งบอกถึงความสัมพันธ์ระหว่างนายจ้างและลูกจ้างได้ โดยคิดจากอัตราการเกิดข้อขัดแย้งในสถานประกอบการต่อสถานประกอบการ 100,000 แห่ง ในไตรมาส 1 ปี 2567 สถานประกอบการในจังหวัดนครปฐมยังไม่มีการเกิดข้อขัดแย้ง (แผนภูมิที่ 9)

แผนภูมิที่ 9 อัตราการเกิดข้อผิดพลาด/ข้อขัดแย้งแรงงานต่อสถานประกอบการ 100,000 แห่ง

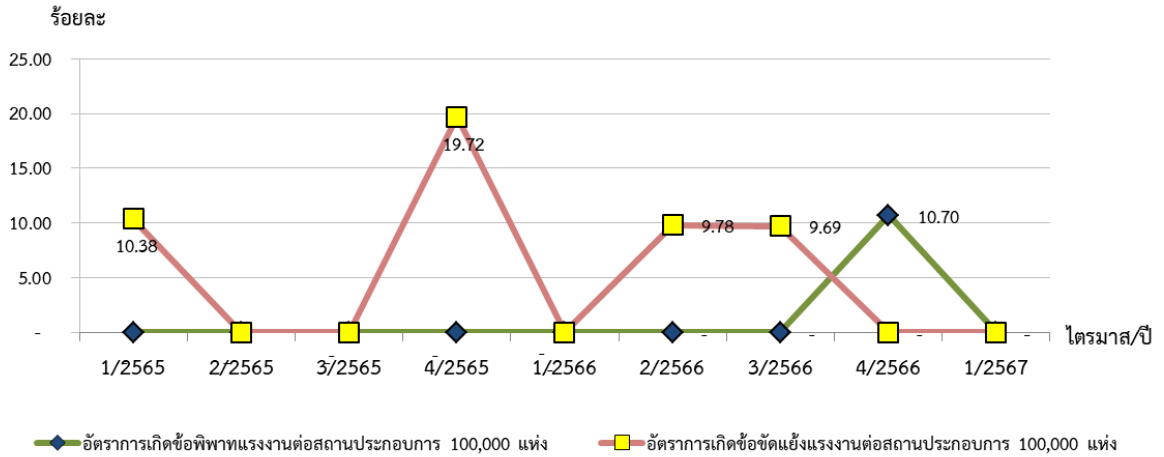

ที่มา : สำนักงานสวัสดิการและคุ้มครองแรงงานจังหวัดนครปฐม

9. อัตราแรงงานที่เป็นผู้ประกันตนในจังหวัดนครปฐม

อัตราแรงงานที่เป็นผู้ประกันตนคิดจากจำนวนผู้ประกันตนของกองทุนประกันสังคมตามมาตรา 33, 39 และ 40 ต่อจำนวนผู้มีงานทำของสำนักงานสถิติจังหวัดนครปฐม ซึ่งไตรมาส 1 ปี 2567 คิดเป็นร้อยละ 63.87 อัตราลดลงเล็กน้อยจากไตรมาสที่แล้ว อยู่ที่ร้อยละ 64.14 (แผนภูมิ 10)

แผนภูมิที่ 10 อัตราแรงงานที่เป็นผู้ประกันตนในจังหวัดนครปฐม

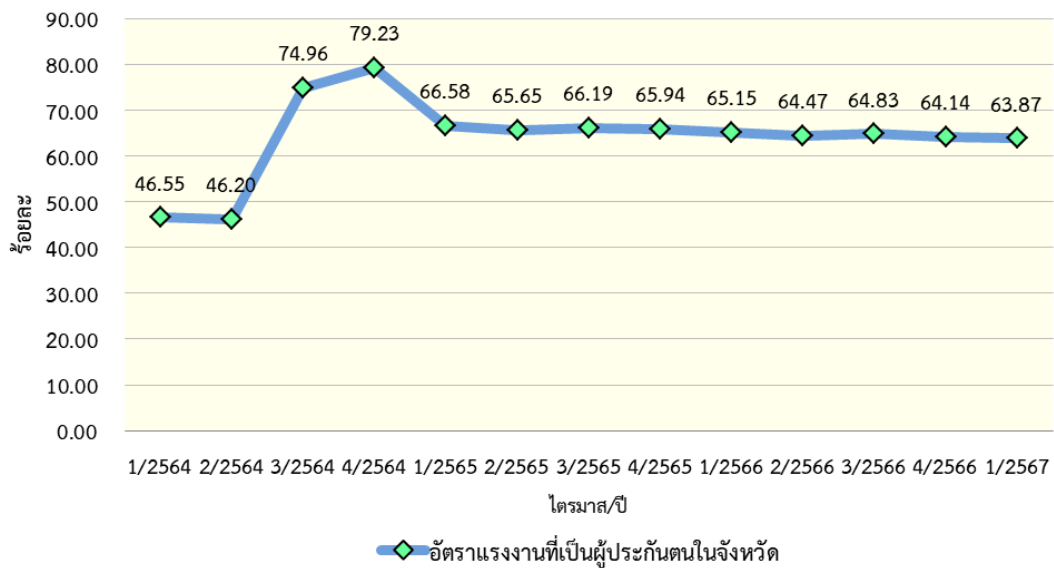

ที่มา : สำนักงานประกันสังคมจังหวัดนครปฐม

สถานการณ์แรงงานจังหวัดนครปฐม

สถานการณ์แรงงานจังหวัดไตรมาส 1 ปี 2566 ช่วงเดือนมกราคม - มีนาคม 2567 ขอนำเสนอข้อมูลในประเด็นต่าง ๆ ตามลำดับคือ 1) กำลังแรงงาน/การมีงานทำ/การว่างงาน 2) การส่งเสริมการมีงานทำ 3) การพัฒนาศักยภาพแรงงาน 4) การคุ้มครองแรงงานและสวัสดิการ 5) การประกันสังคม 6) ปัญหาด้านแรงงานที่สำคัญ 7) ผลการดำเนินงานที่สำคัญตามนโยบายรัฐบาล/นโยบายกระทรวงแรงงาน

1. กำลังแรงงาน/การมีงานทำ/การว่างงาน

1.1 โครงสร้างประชากร

สำนักงานสถิติจังหวัดนครปฐม ได้ดำเนินการสำรวจภาวะการทำงานของประชากร ไตรมาส 1 ปี 2567 สรุปรายละเอียดได้ดังนี้ จังหวัดนครปฐม มีประชากรที่อยู่ในวัยทำงานหรืออายุ 15 ปีขึ้นไป จำนวน 1,134,469 คน (ชาย 533,855 คน หญิง 600,614 คน) จำแนกเป็น ผู้อยู่ในกำลังแรงงาน 868,454 คน (ชาย 446,556 คน หญิง 421,898 คน) ได้แก่ ผู้มีงานทำ 864,939 คน (ชาย 444,071 คน หญิง 420,868 คน) ผู้ว่างงาน 3,515 คน (ชาย 2,485 คน หญิง 1,030 คน) ไม่มีข้อมูลผู้รอดูกาล ขณะที่ผู้ไม่อยู่ในกำลังแรงงานมีจำนวน 266,015 คน (ชาย 87,299 คน หญิง 178,716 คน) จำแนกเป็น ผู้ทำงานบ้าน 68,628 คน เรียนหนังสือ 77,120 คน เด็ก/ชรา/ป่วย/พิการจนไม่สามารถทำงานได้ 84,745 คน ดูแลเด็ก/ผู้สูงอายุ ผู้ป่วย/ผู้พิการ 8,765 คน และอื่น ๆ 26,757 คน (แผนภูมิที่ 11)

แผนภูมิที่ 11 โครงสร้างประชากรจังหวัดนครปฐม ไตรมาส 1 ปี 2567

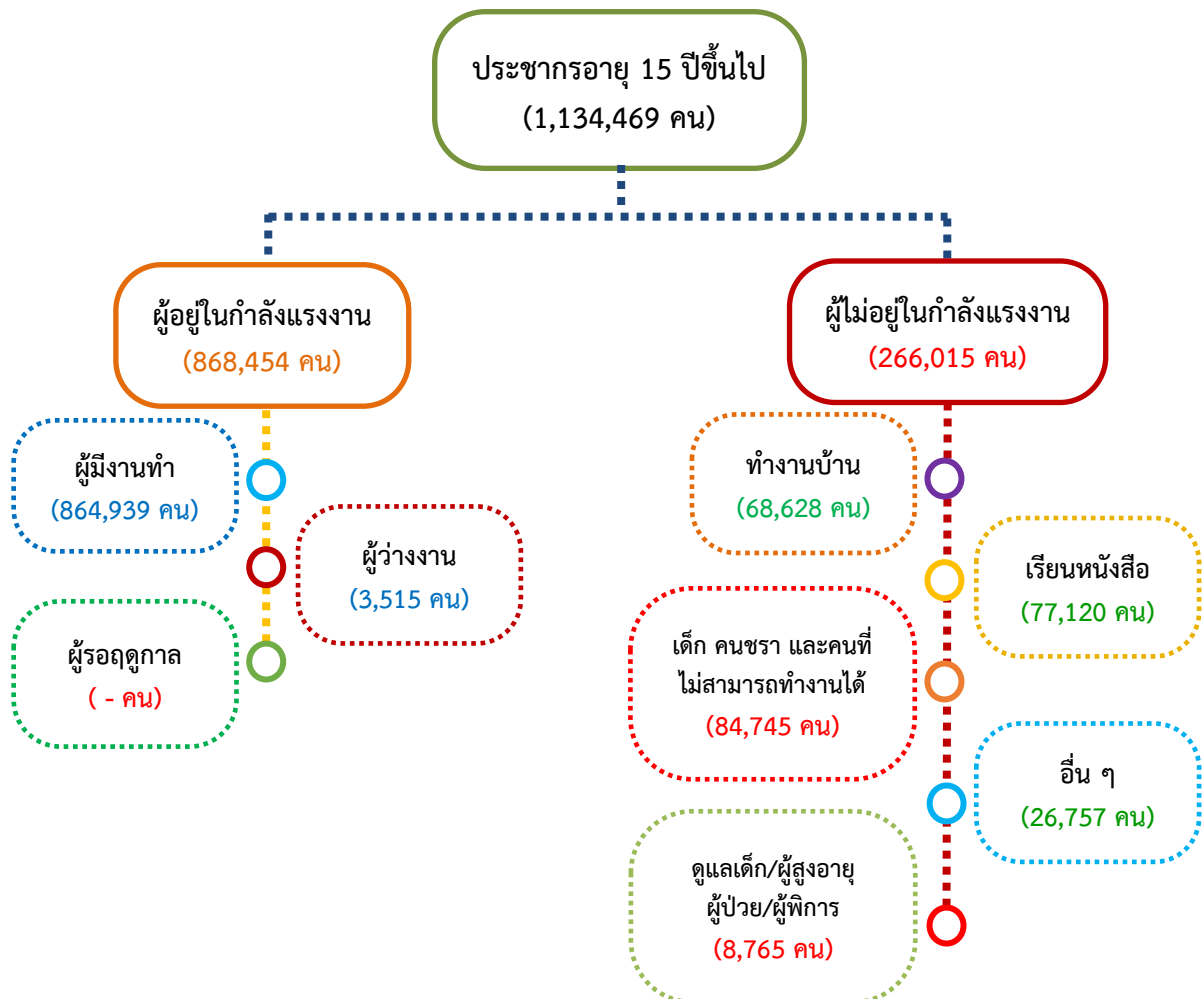

ที่มา : สำนักงานสถิติจังหวัดนครปฐม

ประชากรอายุ 15 ปีขึ้นไป จำนวน 1,134,469 คน สามารถจำแนกได้เป็นผู้อยู่ในกำลังแรงงาน จำนวน 868,454 คน และผู้ที่ไม่อยู่ในกำลังแรงงาน จำนวน 266,015 คน ทั้งนี้ผู้ที่อยู่ในกำลังแรงงานสามารถจำแนกได้ดังนี้

1. ผู้มีงานทำ 864,939 คน (ร้อยละ 99.59) ของผู้อยู่ในกำลังแรงงานทั้งหมด เมื่อเปรียบเทียบอัตราการมีงานทำของไตรมาสที่แล้ว (ไตรมาส 4 ปี 2566) พบว่าเพิ่มขึ้นจากไตรมาสที่แล้วร้อยละ 0.23 ที่มีอัตราร้อยละ 99.36

2. ผู้ว่างงาน 3,515 คน (ร้อยละ 0.40) โดยเป็นเพศชาย 2,485 คน (ร้อยละ 0.28 เพศหญิง 1,030 คน (ร้อยละ 0.12) เมื่อเปรียบเทียบอัตราการว่างงานของไตรมาสที่แล้ว (ไตรมาส 4 ปี 2566) พบว่าลดลงจากไตรมาสที่แล้วที่มีอัตราร้อยละ 0.24

สำหรับผู้ที่ไม่อยู่ในกำลังแรงงาน จำนวน 266,015 คน พบว่าเป็นผู้ทำงานบ้าน 68,628 คน เรียนหนังสือ 77,120 คน เด็ก/ชรา/ป่วย/พิการ จนไม่สามารถทำงานได้ 84,745 คน ดูแลเด็ก/ผู้สูงอายุ ผู้ป่วย/ผู้พิการ 8,765 คน และอื่นๆ 26,757 คน

1.2 ผู้มีงานทำ

จำนวนผู้มีงานทำ จำแนกตามประเภทอุตสาหกรรม

จังหวัดนครปฐมผู้มีงานทำ จำนวน 864,939 คน พบว่าทำงานในภาคเกษตรกรรม จำนวน 157,263 คน (ร้อยละ 18.18) ของผู้มีงานทำทั้งหมด ซึ่งมีจำนวนลดลงจากไตรมาสที่แล้ว ส่วนผู้ทำงานนอกภาคเกษตรกรรม จำนวน 707,676 คน (ร้อยละ 81.82) มีจำนวนเพิ่มขึ้นจากไตรมาสที่แล้ว (ไตรมาส 4 ปี 2566) โดยกลุ่มผู้ทำงานนอกภาคเกษตรกรรมจะทำงานในสาขาการผลิตมากที่สุด จำนวน 267,151 คน (ร้อยละ 30.89) ของผู้ทำงานนอกภาคเกษตรกรรมทั้งหมด รองลงมาสาขาการขนส่ง การขายปลีกฯ จำนวน 169,889 คน (ร้อยละ 19.64) กิจกรรมโรงแรมและอาหาร จำนวน 80,838 คน (ร้อยละ 9.35) การศึกษา จำนวน 39,784 คน (ร้อยละ 4.60) และการก่อสร้าง จำนวน 38,921 คน (ร้อยละ 4.50) (แผนภูมิที่ 12)

แผนภูมิที่ 12 ผู้มีงานทำจังหวัดนครปฐม จำแนกตามประเภทอุตสาหกรรม 5 อันดับแรก ไตรมาส 1 ปี 2567 (มกราคม - มีนาคม 2567)

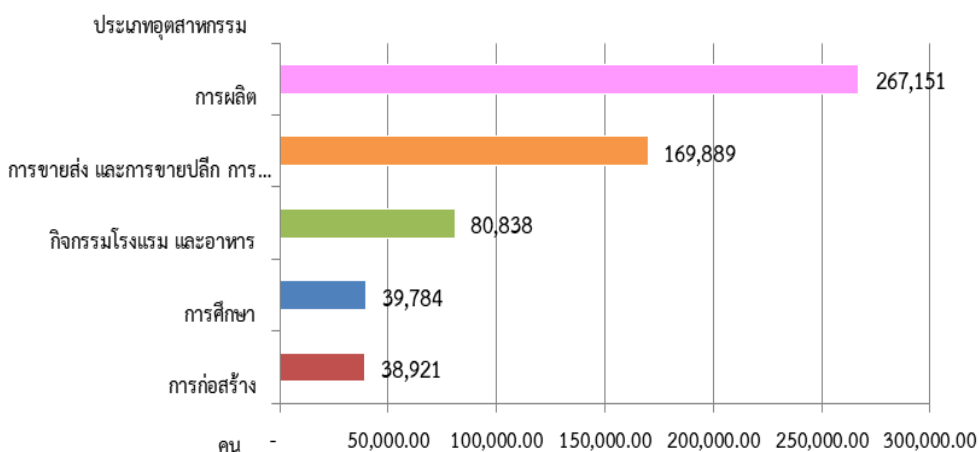

ที่มา : สำนักงานสถิติจังหวัดนครปฐม

จำนวนผู้มีงานทำ จำแนกตามอาชีพ

เมื่อพิจารณาผู้มีงานทำตามอาชีพ ไตรมาส 1 ปี 2567 พบว่าอาชีพที่มีผู้ทำงานมากที่สุด 5 อันดับแรก คือ

1. พนักงานบริการและพนักงานในร้านค้าและตลาด จำนวน 207,811 คน (ร้อยละ 24.03) เพิ่มขึ้นจากไตรมาส 4 ปี 2566 ร้อยละ 1.05 (199,003 คน)

2. ผู้ปฏิบัติการโรงงานและเครื่องจักรและผู้ปฏิบัติงานด้านการประกอบ จำนวน 151,485 คน (ร้อยละ 17.51) ลดลงเล็กน้อยจากไตรมาส 4 ปี 2566 ร้อยละ 0.16 (153,189 คน)
3. ผู้ปฏิบัติงานด้านความสามารถทางฝีมือและธุรกิจการค้าที่เกี่ยวข้อง จำนวน 133,407 คน (ร้อยละ 15.42) เพิ่มขึ้นเล็กน้อยจากไตรมาส 4 ปี 2566 ร้อยละ 0.07 (132,945 คน)
4. ผู้ปฏิบัติงานที่มีฝีมือในด้านการเกษตรและการประมง จำนวน 122,525 คน (ร้อยละ 14.17) ลดลงจากไตรมาส 4 ปี 2566 ร้อยละ 2.05 (140,518 คน)
5. อาชีพขั้นพื้นฐานต่าง ๆ ในด้านการขาย และการให้บริการ จำนวน 81,019 คน (ร้อยละ 9.37) เพิ่มขึ้นจากไตรมาส 4 ปี 2566 ร้อยละ 1.35 (69,507 คน) (แผนภูมิที่ 13)

แผนภูมิที่ 13 ผู้มีงานทำจังหวัดนครปฐม จำแนกตามอาชีพ 5 อันดับแรก ไตรมาส 1 ปี 2567 (มกราคม - มีนาคม 2567)

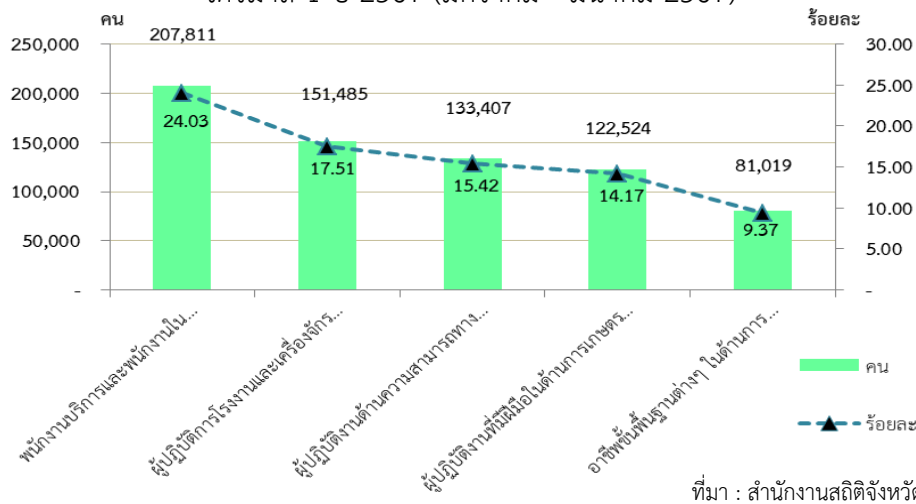

ที่มา : สำนักงานสถิติจังหวัดนครปฐม

จำนวนผู้มีงานทำ จำแนกตามระดับการศึกษา

หากพิจารณาถึงระดับการศึกษาของผู้มีงานทำ พบว่าส่วนใหญ่เป็นผู้ที่มีการศึกษาอยู่ในระดับมหาวิทยาลัย จำนวน 227,445 คน (ร้อยละ 26.30) รองลงมาคือระดับประถมศึกษา จำนวน 210,498 คน (ร้อยละ 24.34) ระดับมัธยมศึกษาตอนปลาย จำนวน 156,676 คน (ร้อยละ 18.11) ระดับมัธยมศึกษาตอนต้น จำนวน 142,349 คน (ร้อยละ 16.46) ระดับต่ำกว่าประถมศึกษา จำนวน 90,872 คน (ร้อยละ 10.51) และไม่มีการศึกษา จำนวน 21,213 คน (ร้อยละ 2.45) (แผนภูมิที่ 14)

แผนภูมิที่ 14 ผู้มีงานทำจังหวัดนครปฐม จำแนกตามระดับการศึกษา ไตรมาส 1 ปี 2567 (มกราคม - มีนาคม 2567)

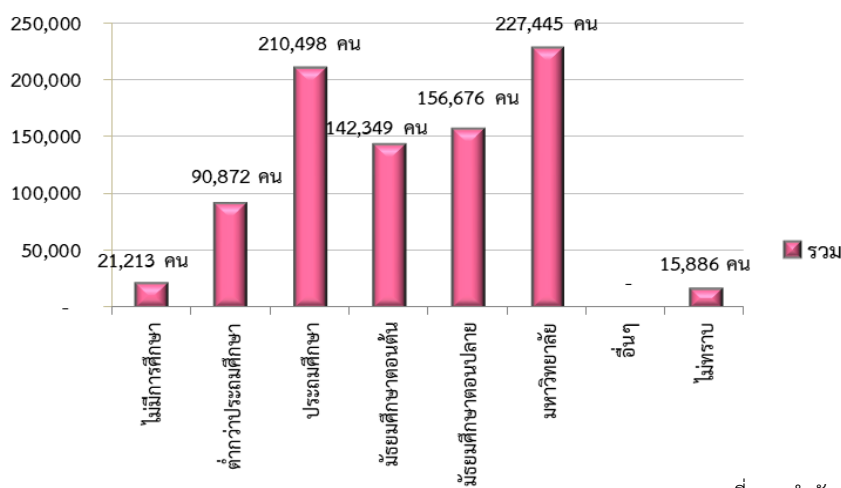

ที่มา : สำนักงานสถิติจังหวัดนครปฐม

1.3 ผู้ว่างงาน

ผู้ว่างงาน จำแนกตามเพศ

ผู้ว่างงานในจังหวัดนครปฐมไตรมาส 1 ปี 2567 (มกราคม - มีนาคม 2567) มีจำนวนทั้งสิ้น 3,515 คน (คิดเป็นอัตราการว่างงานเท่ากับร้อยละ 0.40 ของกำลังแรงงานทั้งหมด) ทั้งนี้เมื่อพิจารณากลุ่มผู้ว่างงาน จำแนกตามเพศแล้ว พบว่าเป็นเพศชาย 2,485 คน (ร้อยละ 0.28) เพศหญิง 1,030 คน (ร้อยละ 0.12) (แผนภูมิที่ 15)

แผนภูมิที่ 15 เปรียบเทียบจำนวนผู้ว่างงาน จำแนกตามเพศ จังหวัดนครปฐม ไตรมาส 1 ปี 2567 (มกราคม - มีนาคม 2567)

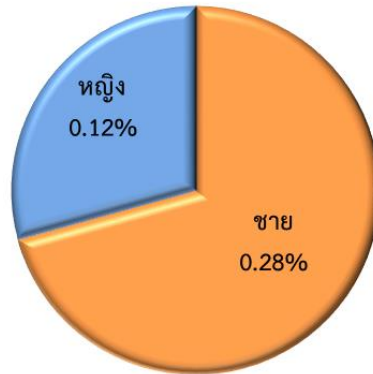

ที่มา : สำนักงานสถิติจังหวัดนครปฐม

1.4 แรงงานนอกระบบ

จังหวัดนครปฐมมีแรงงานนอกระบบ ปี 2566 พบว่ามีผู้มีงานทำซึ่งเป็นแรงงานนอกระบบ จำนวนทั้งสิ้น 367,412 คน (ร้อยละ 42.42) ของผู้มีงานทำทั้งหมด เมื่อพิจารณาจำแนกตามประเภทอุตสาหกรรม พบว่า อุตสาหกรรมที่มีจำนวนแรงงานนอกระบบมากที่สุด คือ 1. เกษตรกรรม จำนวน 130,957 คน (ร้อยละ 35.64) 2. การขายส่ง การขายปลีก จำนวน 102,362 คน (ร้อยละ 27.86) 3. ที่พักแรม และบริการด้านอาหาร จำนวน 44,249 คน (ร้อยละ 12.04) 4. การผลิต จำนวน 42,767 คน (ร้อยละ 11.64) 5. การก่อสร้าง จำนวน 21,306 คน (ร้อยละ 5.80) (แผนภูมิที่ 16)

แผนภูมิที่ 16 ผู้มีงานทำที่อยู่ในแรงงานนอกระบบจังหวัดนครปฐม จำแนกตามประเภทอุตสาหกรรม 5 อันดับแรก ปี 2566

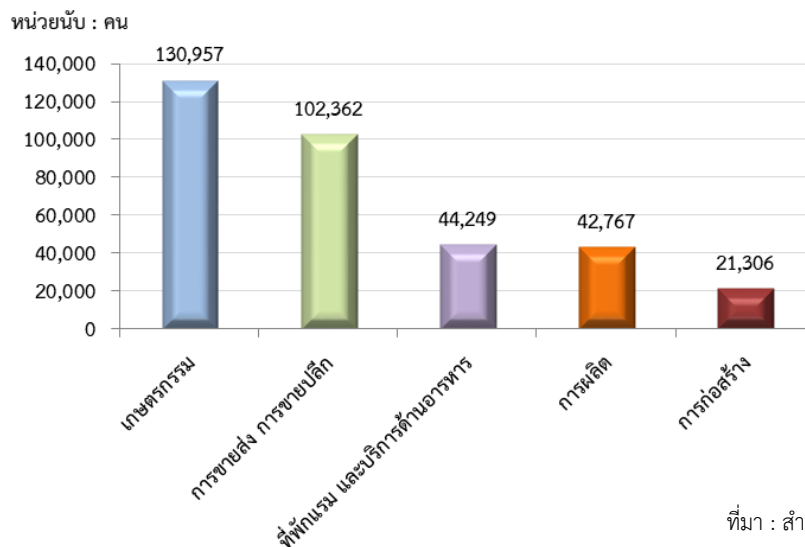

ที่มา : สำนักงานสถิติจังหวัดนครปฐม

หมายเหตุ : ใช้ข้อมูลปี 2566 เนื่องจากข้อมูล ปี 2567 สำนักงานสถิติจังหวัดนครปฐมยังไม่ได้ทำการเผยแพร่ข้อมูล

แรงงานนอกระบบ จำแนกตามอายุและเพศ

ผู้มีงานทำที่อยู่นอกระบบในจังหวัดนครปฐม จำแนกตามอายุมากที่สุด 5 อันดับ คือ 1. อายุ 60 ปีขึ้นไป จำนวน 67,135 คน (ร้อยละ 18.27) 2. อายุ 45 - 49 ปี จำนวน 45,332 คน (ร้อยละ 12.34) 3. อายุ 40 - 44 ปี จำนวน 43,535 คน (ร้อยละ 11.85) 4. อายุ 50 - 54 ปี จำนวน 42,793 คน (ร้อยละ 16.65) และ 5. อายุ 35 - 39 ปี จำนวน 40,351 คน (ร้อยละ 10.98) (แผนภูมิที่ 17)

แผนภูมิที่ 17 จำนวนผู้มีงานทำที่อยู่ในแรงงานนอกระบบ จำแนกตามอายุและเพศ 5 อันดับแรก จังหวัดนครปฐม ปี 2566

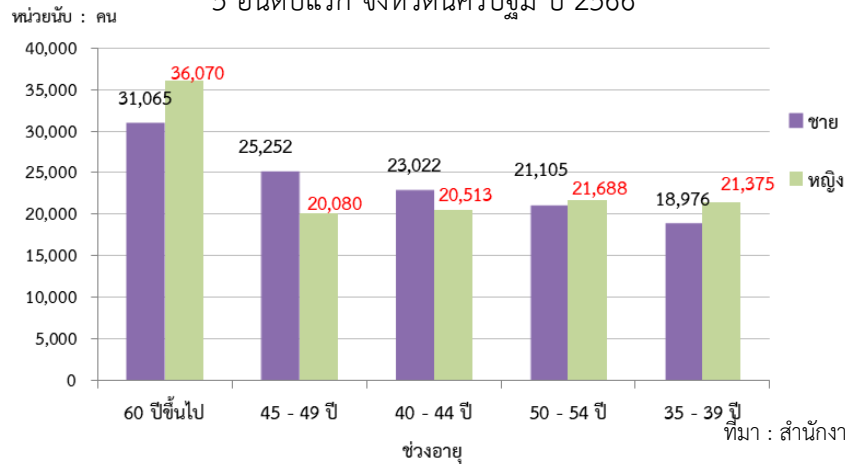

หมายเหตุ : ใช้ข้อมูลปี 2566 เนื่องจากข้อมูล ปี 2567 สำนักงานสถิติจังหวัดนครปฐมยังไม่ได้ทำการเผยแพร่ข้อมูล

2. การส่งเสริมการมีงานทำ

2.1 การจัดหางานในประเทศ

ภารกิจการส่งเสริมให้ประชาชนมีงานทำเป็นภารกิจหลักของกระทรวงแรงงาน ซึ่งดำเนินการโดยสำนักงานจัดหางานจังหวัดนครปฐม การส่งเสริมการมีงานทำในรูปแบบการจัดหางาน มีทั้งการหางานในประเทศและต่างประเทศ สำหรับการจัดหางานในจังหวัดนครปฐมในช่วงไตรมาส 1 ปี 2567 (มกราคม - มีนาคม 2567) พบว่า

ตำแหน่งงานว่าง ที่นายจ้างแจ้งสำนักงานจัดหางานจังหวัดนครปฐม จำนวน 4,858 อัตรา มีจำนวนลดลง 586 อัตรา เมื่อเปรียบเทียบกับไตรมาส 4 ปี 2566 (ตุลาคม - ธันวาคม 2566) ที่มีตำแหน่งงานว่างจำนวน 5,444 อัตรา

ผู้ลงทะเบียนสมัครงาน จำนวน 1,451 คน มีจำนวนเพิ่มขึ้น 194 คน เมื่อเปรียบเทียบกับไตรมาส 4 ปี 2566 (ตุลาคม - ธันวาคม 2566) ที่มีผู้สมัครงาน จำนวน 1,257 คน

การบรรจุงาน จำนวน 1,057 คน มีจำนวนเพิ่มขึ้น 127 คน เมื่อเปรียบเทียบกับไตรมาส 4 ปี 2566 (ตุลาคม - ธันวาคม 2566) ที่มีการบรรจุงาน จำนวน 930 คน (แผนภูมิที่ 18)

แผนภูมิที่ 18 เปรียบเทียบตำแหน่งงานว่าง การสมัครงาน การบรรจุงาน จังหวัดนครปฐม ไตรมาส 1/2565 - ไตรมาส 1/2567

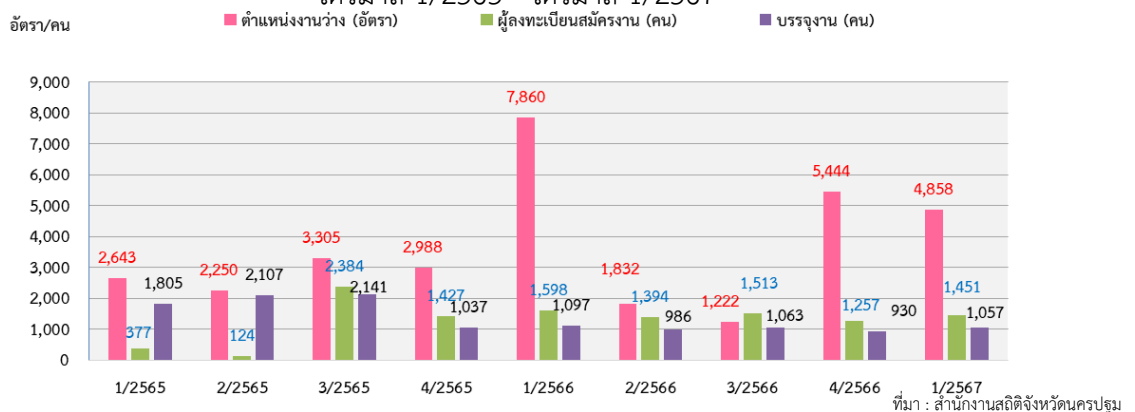

สำหรับตำแหน่งงานว่างไตรมาส 1 ปี 2567 ทั้งหมด 4,858 อัตรา เป็นเพศชาย 323 อัตรา (ร้อยละ 6.65) เพศหญิง 17 อัตรา (ร้อยละ 0.35) และไม่ระบุเพศ จำนวน 4,518 คน (ร้อยละ 93) (แผนภูมิที่ 19)

แผนภูมิที่ 19 ตำแหน่งงานว่างในจังหวัดนครปฐม จำแนกตามเพศ จังหวัดนครปฐม ไตรมาส 1 ปี 2567 (มกราคม - มีนาคม 2567)

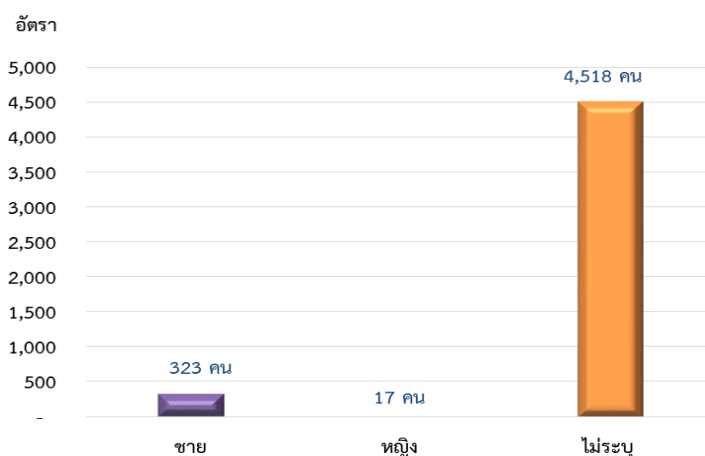

ที่มา : สำนักงานจัดหางานจังหวัดนครปฐม

เมื่อพิจารณาถึงจำนวนผู้มาลงทะเบียนสมัครงาน พบว่ามีจำนวนทั้งสิ้น 1,451 คน เป็นเพศชาย จำนวน 565 คน (ร้อยละ 38.94) เพศหญิง จำนวน 886 คน (ร้อยละ 61.06) และการบรรจุนานมีผู้ได้รับการบรรจุนานทั้งสิ้น 1,057 คน เป็นเพศชาย จำนวน 415 คน (ร้อยละ 39.26) เพศหญิง จำนวน 642 คน (ร้อยละ 60.74) โดยสัดส่วนเพศหญิงได้รับการบรรจุนานมากกว่าเพศชาย (แผนภูมิที่ 20)

แผนภูมิที่ 20 ตำแหน่งงานว่าง/ผู้สมัครงาน/และบรรจุนานในจังหวัดนครปฐม จำแนกตามเพศ จังหวัดนครปฐม ไตรมาส 1 ปี 2567 (มกราคม - มีนาคม 2567)

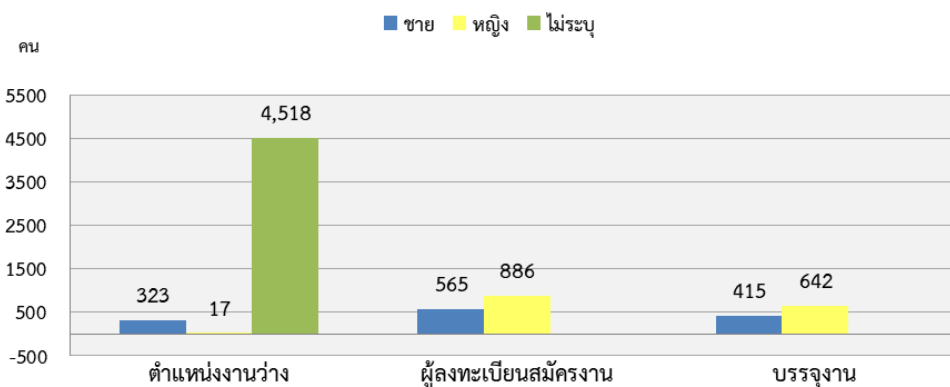

ที่มา : สำนักงานจัดหางานจังหวัดนครปฐม

สำหรับตำแหน่งงานว่างตามระดับการศึกษาไตรมาสนี้ พบว่า ตำแหน่งงานว่างมากกว่าร้อยละ 52.53 เป็นตำแหน่งงานในระดับมัธยมศึกษา (จำนวน 2,552 อัตรา) รองลงมาเป็นระดับประถมศึกษาและต่ำกว่า มีสัดส่วนร้อยละ 35.14 (จำนวน 1,707 อัตรา) ระดับปวช., ปวส., อนุปริญญา โดยมีสัดส่วนร้อยละ 8.73 (จำนวน 424 อัตรา) และระดับปริญญาตรี มีสัดส่วนร้อยละ 3.60 (จำนวน 175 อัตรา)

ขณะที่ผู้สมัครงานไตรมาสนี้อันดับที่ 1 เป็นผู้ที่มีการศึกษาเป็นระดับประถมศึกษาและต่ำกว่า ร้อยละ 50.24 (จำนวน 729 คน) อันดับที่ 2 เป็นระดับมัธยมศึกษา ร้อยละ 22.95 (จำนวน 333 คน) อันดับที่ 3 เป็นระดับปริญญาตรี ร้อยละ 19.09 (จำนวน 277 คน) อันดับที่ 4 เป็นระดับปวช., ปวส. และอนุปริญญา ร้อยละ 7.24 (จำนวน 105 คน) และอันดับที่ 5 ระดับปริญญาโท ร้อยละ 0.41 (จำนวน 6 คน)

ทั้งนี้ผู้บรรจุนานระดับประถมศึกษาและต่ำกว่า มีการบรรจุนานมากที่สุด จำนวน 666 คน (ร้อยละ 63) เมื่อเทียบกับระดับการศึกษาอื่น ๆ รองลงมาเป็นระดับมัธยมศึกษา จำนวน 208 คน (ร้อยละ 19.68) ระดับปริญญาตรี จำนวน 115 คน (ร้อยละ 10.88) ระดับปวช., ปวส., และอนุปริญญา จำนวน 65 คน (ร้อยละ 6.15)

ประเด็นที่น่าสังเกต คือ ตำแหน่งงานว่างทุกระดับการศึกษามีสัดส่วนมากกว่าผู้สมัครงาน แสดงให้เห็นว่าตลาดแรงงานมีความต้องการแรงงานในระดับมัธยมศึกษาที่สุดในระดับการศึกษาอื่น จะเห็นว่าตลาดแรงงานรองรับผู้สมัครงานที่ระดับมัธยมศึกษามากขึ้น ระบบการศึกษาต้องเร่งผลิตคนในระดับมัธยมศึกษา รองรับตลาดแรงงานควบคู่กับการสร้างค่านิยมในเรื่องการศึกษาให้เยาวชนเห็นคุณค่าของการศึกษาระดับมัธยมศึกษาว่าไม่ได้ด้อยไปกว่าระดับปริญญาตรี และยังสามารถหางานได้มากและง่ายกว่า เนื่องจากเป็นที่ต้องการของตลาดแรงงานมากกว่านั่นเอง (แผนภูมิ 21)

แผนภูมิที่ 21 เปรียบเทียบตำแหน่งงานว่าง ผู้สมัครงาน และการบรรจุนาน
จำแนกตามการศึกษา จังหวัดนครปฐม ไตรมาส 1 ปี 2567 (มกราคม - มีนาคม 2567)

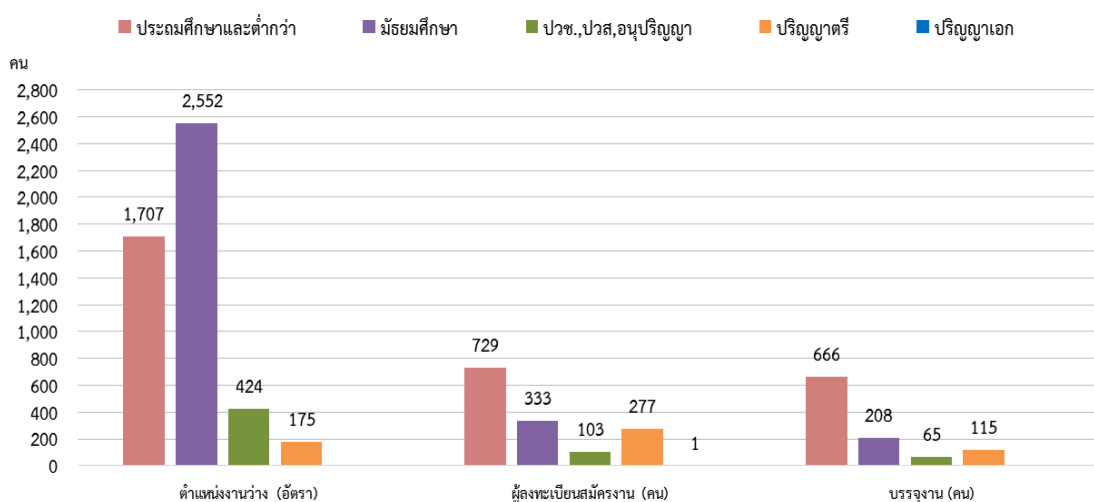

ที่มา : สำนักงานจัดหางานจังหวัดนครปฐม

ด้านอาชีพ พบว่า ไตรมาสนี้อาชีพที่มีตำแหน่งงานว่างสูงสุด 5 อันดับแรกคือ 1) อาชีพงานพื้นฐาน ได้แก่ อาชีพด้านการขายและการให้บริการ เช่น ผู้จำหน่ายสินค้า อาหาร ผู้ส่ง จำนวน 4,140 อัตรา (ร้อยละ 85.22) 2) ช่างเทคนิคและผู้ปฏิบัติงานที่เกี่ยวข้อง จำนวน 299 อัตรา (ร้อยละ 6.15) 3) อาชีพเสมียน/ เจ้าหน้าที่ จำนวน 222 อัตรา (ร้อยละ 4.57) 4) ผู้ปฏิบัติงานโดยใช้ฝีมือในธุรกิจต่าง ๆ จำนวน 55 อัตรา (ร้อยละ 1.13) และ 5) ผู้ปฏิบัติงานในโรงงาน ผู้ควบคุมเครื่องจักรและการประกอบกร จำนวน 45 อัตรา (ร้อยละ 0.93)

สำหรับอาชีพที่มีผู้สมัครงานสูงสุดคือ อาชีพงานพื้นฐาน จำนวน 973 คน (ร้อยละ 67.06) รองลงมาคือ อาชีพเสมียน/เจ้าหน้าที่ จำนวน 186 คน (ร้อยละ 12.82) อาชีพช่างเทคนิคและผู้ปฏิบัติงานที่เกี่ยวข้อง จำนวน 108 คน (ร้อยละ 7.44) อาชีพผู้ประกอบการวิชาชีพด้านต่าง ๆ จำนวน 79 คน (ร้อยละ 5.44) และอาชีพพนักงานบริการ พนักงานขายในร้านค้าและตลาด จำนวน 32 คน (ร้อยละ 2.21)

ส่วนการบรรจุนาน มีการบรรจุนานในอาชีพงานพื้นฐานสูงสุด จำนวน 963 คน (ร้อยละ 91.11) รองลงมาคือ อาชีพช่างเทคนิคและผู้ปฏิบัติงานที่เกี่ยวข้อง จำนวน 43 คน (ร้อยละ 4.46) อาชีพเสมียน/เจ้าหน้าที่ จำนวน 39 คน (ร้อยละ 3.69) อาชีพผู้ประกอบการวิชาชีพด้านต่าง ๆ จำนวน 10 คน (ร้อยละ 0.95) (แผนภูมิ 22)

แผนภูมิที่ 22 ตำแหน่งงานว่าง ผู้ลงทะเบียนสมัครงาน และการบรรจุงาน
จำแนกตามประเภทอาชีพ จังหวัดนครปฐม ไตรมาส 1 ปี 2567 (มกราคม - มีนาคม 2567)

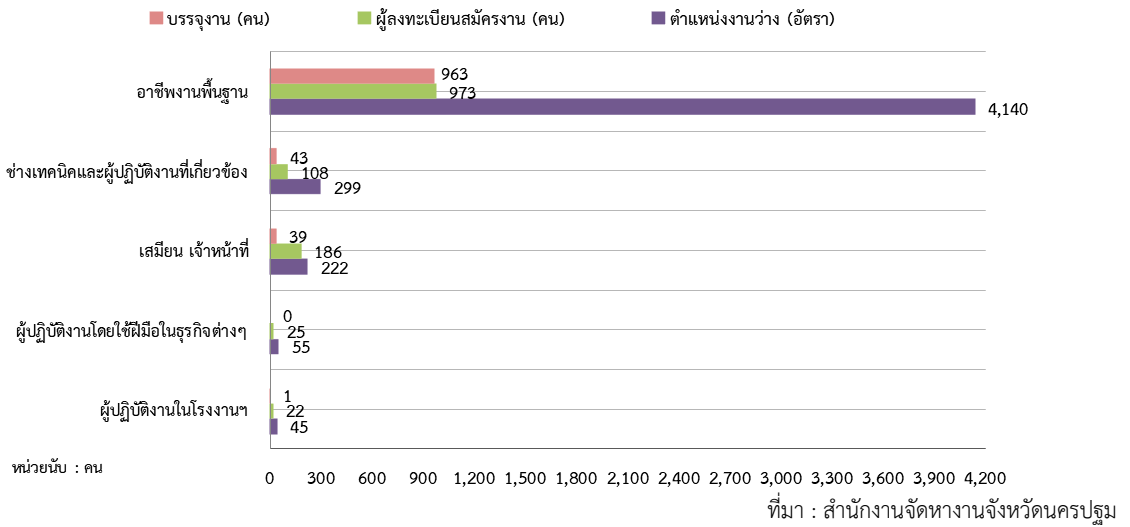

หากศึกษาในด้านอุตสาหกรรมพบว่า อุตสาหกรรมที่มีตำแหน่งงานว่างสูงสุด 3 อันดับแรกในไตรมาส 1 ปี 2567 คือ 1. การผลิต 4,068 อัตรา (ร้อยละ 83.74) 2. การขายส่ง ขายปลีก การซ่อมแซมยานยนต์ฯ 271 อัตรา (ร้อยละ 5.58) 3. การทำเหมืองแร่ และเหมืองหิน 197 อัตรา (ร้อยละ 4.06) ซึ่งการบรรจุงานที่พบว่า อุตสาหกรรมที่บรรจุงานได้สูงสุดคือ การผลิต 925 คน (ร้อยละ 87.51) รองลงมาคือ การทำเหมืองแร่ และเหมืองหิน 82 คน (ร้อยละ 7.76) การขายส่ง ขายปลีก การซ่อมแซมยานยนต์ฯ 21 คน (ร้อยละ 1.99) และข้อมูลข่าวสารและการสื่อสาร 20 คน (ร้อยละ 1.90)

ตารางแสดงจำนวนตำแหน่งงานว่างและการบรรจุงานจังหวัดนครปฐม จำแนกตามอุตสาหกรรม
 ไตรมาส 1 ปี 2567 (มกราคม - มีนาคม 2567)

ประเภทอุตสาหกรรม	ตำแหน่งงานว่าง (อัตรา)	บรรจุงาน (คน)
รวมภาคเกษตรกรรม	4	3
A เกษตรกรรมการป่าไม้ และประมง	4	3
รวมนอกภาคเกษตรกรรม	4,854	1,054
B การทำเหมืองแร่ และเหมืองหิน	197	82
C การผลิต	4,068	925
D การไฟฟ้า ก๊าซ และการประปา	-	-
E การจัดหา น้ำ การจัดการน้ำเสีย และของเสีย	-	-
F การก่อสร้าง	-	-
G การขายส่ง การขายปลีก การซ่อมแซมยานยนต์ รถจักรยานยนต์ ของใช้ส่วนบุคคลและของใช้ในครัวเรือน	271	21
H การขนส่ง สถานที่เก็บสินค้า และการคมนาคม	5	2
I ที่พักแรมและบริการด้านอาหาร โรงแรมและภัตตาคาร	1	1
J ข้อมูลข่าวสารและการสื่อสาร	177	20
K กิจกรรมทางการเงินและการประกันภัย	135	1
L กิจกรรมเกี่ยวกับข้อส่งหาวิชาชีพ	-	1
M กิจกรรมวิชาชีพ วิทยาศาสตร์และกิจกรรมทางวิชาการ	-	-
N กิจกรรมการบริหารและบริการสนับสนุน	-	-

O การบริหารราชการการป้องกันประเทศและการ ป้องกันสังคมภาคบังคับ	-	1
P การศึกษา	-	-
Q กิจกรรมด้านสุขภาพและงานสังคมสงเคราะห์	-	-
R ศิลปะความบันเทิงและนันทนาการ	-	-
S กิจกรรมการบริการด้านอื่นๆ	-	-
T กิจกรรมการจ้างงานในครัวเรือน	-	-
U กิจกรรมขององค์กรระหว่างประเทศ	-	-
รวม	4,858	1,057

ที่มา : สำนักงานจัดหางานจังหวัดนครปฐม

2.2 แรงงานต่างด้าว

2.2.1 คนต่างด้าวที่ได้รับอนุญาตทำงานตาม พรก.การบริหารการจัดการการทำงานของคนต่างด้าว พ.ศ. 2560 และฉบับที่ 2 พ.ศ. 2561

จังหวัดนครปฐมมีจำนวนคนต่างด้าวที่ได้รับอนุญาตทำงานคงเหลือจำนวน 124,309 คน จำแนกเป็นกลุ่มต่าง ๆ ดังนี้

1. คนต่างด้าวมาตรา 59 นำเข้าตาม MOU ได้แก่ คนต่างด้าวสัญชาติเมียนมา ลาว และกัมพูชาที่เข้ามาทำงานตามความตกลงระหว่างรัฐบาลไทย กับ รัฐบาลประเทศต้นทาง จำนวน 14,376 คน
2. คนต่างด้าวมาตรา 62 ประเภทส่งเสริมการลงทุน ได้แก่ คนต่างด้าวที่เข้ามาทำงานในราชอาณาจักรตามกฎหมายว่าด้วยการส่งเสริมการลงทุน กฎหมายปิโตรเลียม (โตร) หรือกฎหมายอื่น จำนวน 2,994 คน
3. คนต่างด้าวมาตรา 63/1 (4) ประเภทชนกลุ่มน้อย ได้แก่ คนต่างด้าวที่ไม่ได้รับสัญชาติไทยตามกฎหมายว่าด้วยสัญชาติ และกระทรวงมหาดไทยได้ออกเอกสารเพื่อรอพิสูจน์สถานะยื่นขอใบอนุญาตทำงาน จำนวน 7,621 คน
4. การบริหารจัดการการทำงานของคนต่างด้าวสัญชาติกัมพูชา ลาว เมียนมา และเวียดนามเพื่อรองรับการฟื้นฟูประเทศภายหลังการผ่อนคลายมาตรการป้องกันและควบคุมโรคติดเชื้อไวรัสโคโรนา 2019 ตามมติคณะรัฐมนตรี เมื่อวันที่ 5 กรกฎาคม 2565 จำนวน 66,937 คน
5. การอนุญาตให้คนต่างด้าวทำงานในราชอาณาจักรเป็นกรณีพิเศษ สำหรับคนต่างด้าวสัญชาติกัมพูชา ลาว เมียนมา และเวียดนาม ตามมติคณะรัฐมนตรีเมื่อวันที่ 5 กรกฎาคม 2566 จำนวน 32,381 คน (แผนภูมิที่ 23)

แผนภูมิที่ 23 แรงงานต่างด้าวจังหวัดนครปฐม จำแนกตามประเภทที่ได้รับอนุญาต ณ เดือนมีนาคม 2567

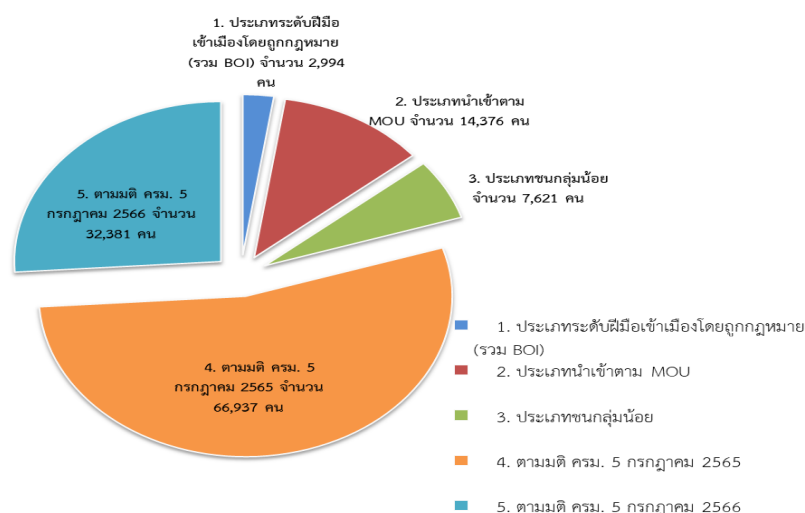

ที่มา : สำนักงานจัดหางานจังหวัดนครปฐม

แรงงานต่างด้าวเฉพาะประเภทส่งเสริมการลงทุน (มาตรา 62) ในจังหวัดนครปฐม จำแนกตามประเภทสัญชาติ

สำหรับสัญชาติของแรงงานต่างด้าวเฉพาะประเภทส่งเสริมการลงทุน (มาตรา 62) ในจังหวัดนครปฐม มากที่สุด 5 อันดับแรก คือ 1. สัญชาติจีน จำนวน 912 คน (ร้อยละ 30.46) 2. สัญชาติฟิลิปปินส์ จำนวน 388 คน (ร้อยละ 12.69) 3. สัญชาติอเมริกา จำนวน 288 คน (ร้อยละ 9.62) 4. สัญชาติจีนไต้หวัน จำนวน 243 คน (ร้อยละ 8.12) 5. สัญชาติอังกฤษ จำนวน 194 คน (ร้อยละ 6.48) (แผนภูมิที่ 24)

แผนภูมิที่ 24 แรงงานต่างด้าวประเภทส่งเสริมการลงทุน (มาตรา 62) จังหวัดนครปฐม จำแนกตามสัญชาติที่เข้ามาทำงานมากที่สุด ณ เดือนมีนาคม 2567

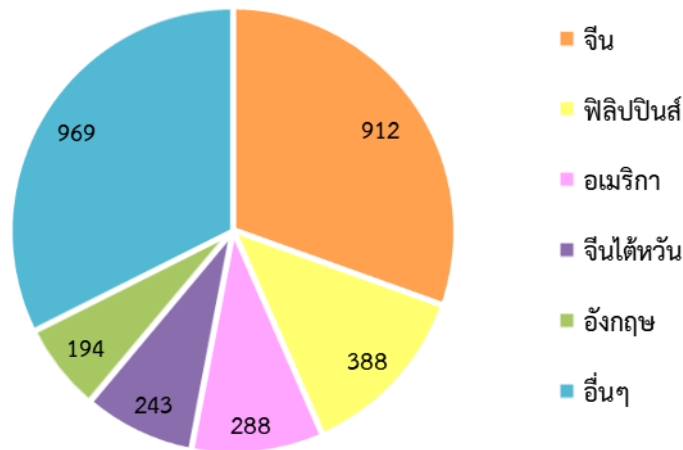

ที่มา : สำนักงานจัดหางานจังหวัดนครปฐม

เมื่อศึกษาแรงงานต่างด้าวเฉพาะประเภทส่งเสริมการลงทุน มีจำนวนรวม 2,994 คน โดยพิจารณาตำแหน่งงานที่ทำพบว่ามี 5 ตำแหน่ง อาชีพที่คนต่างด้าวทำมากที่สุด ได้แก่ อาชีพผู้ประกอบวิชาชีพด้านต่าง ๆ ร้อยละ 61.19 รองลงมาเป็นอาชีพผู้จัดการ ร้อยละ 17.10 อาชีพช่างเทคนิคและผู้ปฏิบัติงานที่เกี่ยวข้อง ร้อยละ 6.71 อาชีพกรรมการ ร้อยละ 5.24 และอาชีพเจ้าหน้าที่ประสานงาน ร้อยละ 1.90 (แผนภูมิที่ 25)

แผนภูมิที่ 25 แรงงานต่างด้าวประเภทส่งเสริมการลงทุน (มาตรา 62) จังหวัดนครปฐม จำแนกตามอาชีพที่เข้ามาทำงานมากที่สุด (5 อันดับ) ณ เดือนมีนาคม 2567

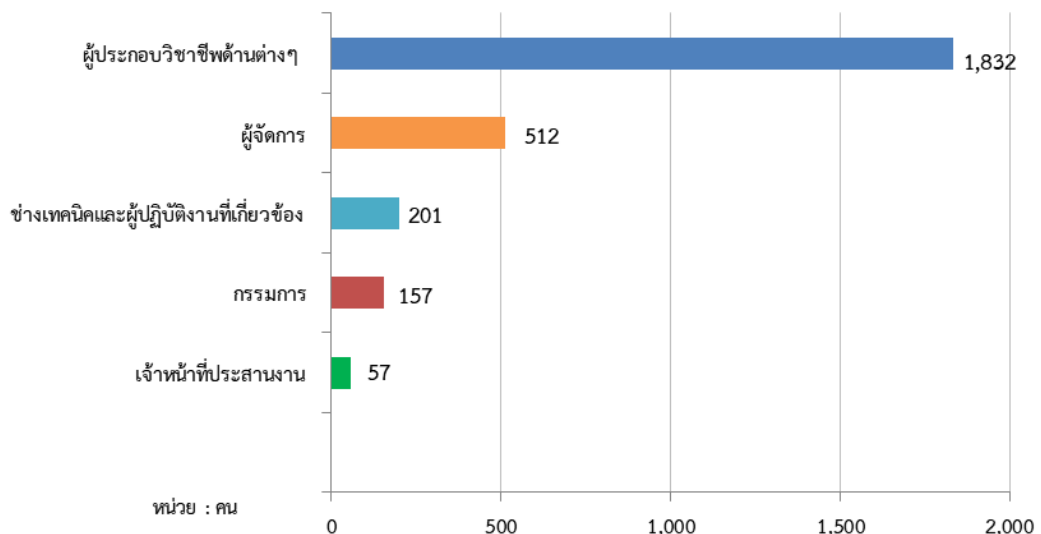

ที่มา : สำนักงานจัดหางานจังหวัดนครปฐม

2.3 แรงงานไทยในต่างประเทศ

2.3.1 การแจ้งความประสงค์เดินทางไปทำงานต่างประเทศผ่านสำนักงานจัดหางานจังหวัดนครปฐม จำแนกตามเพศและระดับการศึกษา ในไตรมาส 1 ปี 2567 มีแรงงานไทยที่ลงทะเบียนแจ้งความประสงค์เดินทางไปทำงานต่างประเทศ จำนวนทั้งสิ้น 29 คน พบว่าเป็นเพศชาย จำนวน 16 คน (ร้อยละ 55.17) เพศหญิง จำนวน 13 คน (ร้อยละ 44.83) ซึ่งอยู่ในระดับประถมศึกษา จำนวน 13 คน (ร้อยละ 44.83) ระดับมัธยมศึกษา จำนวน 7 คน (ร้อยละ 24.14) ระดับปวช./ปวท./ปวส./อนุปริญญา จำนวน 4 คน (ร้อยละ 13.79) ระดับปริญญาตรี จำนวน 2 คน (ร้อยละ 6.90) และระดับปริญญาโท จำนวน 3 คน (ร้อยละ 10.34)

2.3.2 แรงงานไทยที่ได้รับการอนุญาตให้ไปทำงานต่างประเทศ ในส่วนของการอนุญาตให้ไปทำงานต่างประเทศไตรมาส 1 ปี 2567 มีจำนวนทั้งสิ้น 29 คน พบว่าประเภท Re - Entry มีจำนวนมากที่สุด 26 คน (ร้อยละ 89.66) รองลงมาคือ ประเภทนายจ้างพาไปทำงาน จำนวน 3 คน (ร้อยละ 10.34) (แผนภูมิที่ 26)

แผนภูมิที่ 26 แรงงานไทยจังหวัดนครปฐมที่ได้รับอนุมัติเดินทางไปทำงานต่างประเทศ
จำแนกตามวิธีการเดินทาง ไตรมาส 1 ปี 2567 (มกราคม - มีนาคม 2567)

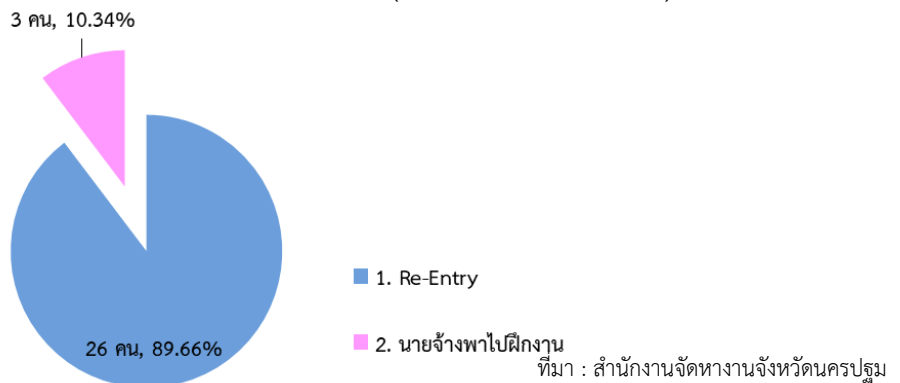

3. การพัฒนาศักยภาพแรงงาน

ในไตรมาสที่ 1 ปี 2567 ไม่มีผู้เข้ารับการฝึกเตรียมเข้าทำงาน สำหรับผู้เข้ารับการฝึกยกระดับฝีมือแรงงาน จำนวน 352 คน จำแนกเป็นกลุ่มอาชีพธุรกิจและบริการ จำนวน 190 คน ร้อยละ 53.98 กลุ่มอาชีพช่างไฟฟ้า อิเล็กทรอนิกส์ คอมพิวเตอร์ จำนวน 111 คน ร้อยละ 31.53 กลุ่มอาชีพช่างเครื่องกล จำนวน 23 คน ร้อยละ 6.53 กลุ่มช่างอุตสาหกรรมศิลป์ จำนวน 16 คน ร้อยละ 4.55 และกลุ่มอาชีพช่างอุตสาหกรรม จำนวน 12 คน ร้อยละ 3.41 ซึ่งผ่านการเข้ารับการฝึกยกระดับฝีมือแรงงาน จำนวน 334 คน จำแนกเป็นกลุ่มอาชีพธุรกิจและบริการ จำนวน 178 คน ร้อยละ 53.29 กลุ่มอาชีพช่างไฟฟ้า อิเล็กทรอนิกส์ คอมพิวเตอร์ จำนวน 107 คน ร้อยละ 32.04 กลุ่มอาชีพช่างเครื่องกล จำนวน 22 คน ร้อยละ 6.59 กลุ่มอาชีพช่างอุตสาหกรรมศิลป์ จำนวน 16 คน ร้อยละ 4.79 และกลุ่มอาชีพช่างอุตสาหกรรม จำนวน 11 คน ร้อยละ 3.29 (แผนภูมิที่ 27)

แผนภูมิที่ 27 การฝึกยกระดับฝีมือแรงงานในจังหวัดนครปฐม
จำแนกตามกลุ่มอาชีพ ไตรมาส 1 ปี 2567 (มกราคม - มีนาคม 2567)

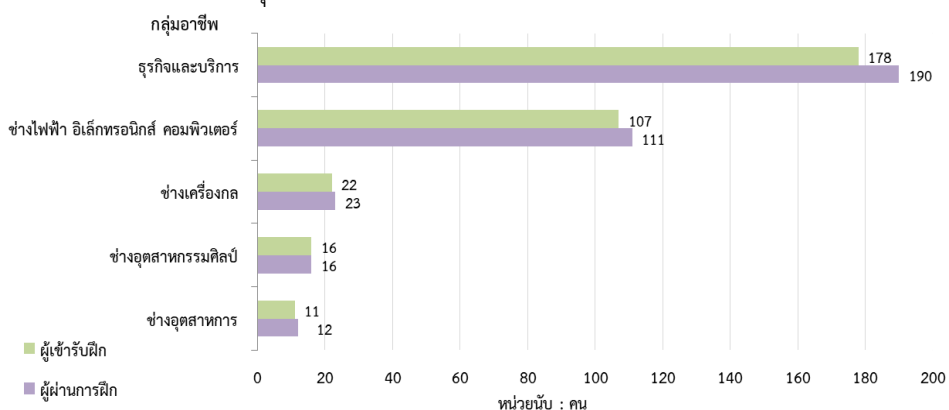

ส่วนการทดสอบมาตรฐานฝีมือแรงงานซึ่งพบว่าในไตรมาสนี้ มีผู้เข้ารับการทดสอบมาตรฐานฝีมือแรงงานจำนวน 152 คน พบว่า กลุ่มอาชีพที่มีการทดสอบมี 3 อาชีพ คือ กลุ่มอาชีพช่างไฟฟ้า อิเล็กทรอนิกส์ คอมพิวเตอร์ จำนวน 115 คน คิดเป็นร้อยละ 75.66 กลุ่มอาชีพธุรกิจและบริการ จำนวน 26 คน ร้อยละ 17.11 และกลุ่มอาชีพช่างเครื่องกล จำนวน 11 คน ร้อยละ 7.24 ซึ่งผ่านการทดสอบมาตรฐานฝีมือแรงงานจำนวน 119 คน คิดเป็นร้อยละ 78.29 ของจำนวนผู้เข้ารับการทดสอบมาตรฐานฝีมือแรงงาน (แผนภูมิที่ 28)

แผนภูมิที่ 28 การทดสอบมาตรฐานฝีมือแรงงานในจังหวัดนครปฐม
จำแนกตามกลุ่มอาชีพ ไตรมาส 1 ปี 2567 (มกราคม - มีนาคม 2567)

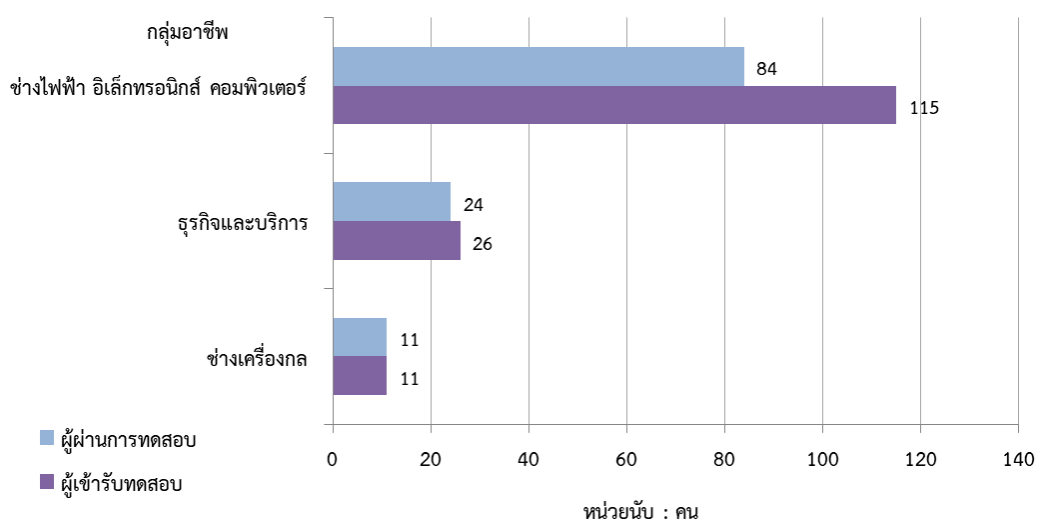

ที่มา : สถาบันพัฒนาฝีมือแรงงาน 16 นครปฐม

4. การคุ้มครองแรงงานและสวัสดิการ

4.1 การตรวจแรงงาน

กระทรวงแรงงานนอกจากจะมีภารกิจด้านการส่งเสริมการมีงานทำ การพัฒนาฝีมือแรงงาน เพื่อยกระดับฝีมือให้เป็นที่ยอมรับของตลาดแรงงาน และทัดเทียมมาตรฐานสากลแล้ว อีกภารกิจหนึ่งที่เกิดขึ้นต่อเนื่องภายหลังการส่งเสริมให้คนมีงานทำแล้วคือ ภารกิจด้านการคุ้มครองลูกจ้างให้ได้รับความเป็นธรรมในการทำงานโดยสำนักงานสวัสดิการและคุ้มครองแรงงานจังหวัดนครปฐม เป็นหน่วยงานที่มีบทบาทในการคุ้มครองผู้ใช้แรงงานให้ได้รับความเป็นธรรมจากการทำงาน ภายใต้พระราชบัญญัติคุ้มครองแรงงาน เพื่อไม่ให้ถูกเอารัดเอาเปรียบจากนายจ้างโดยมีจุดมุ่งหมายสูงสุด คือ ให้มีคุณภาพชีวิตที่ดีขึ้น ขณะเดียวกันในอีกด้านหนึ่งก็ต้องผดุงไว้ซึ่งความยุติธรรมกับฝ่ายนายจ้าง กล่าวคือไม่โอนเอียงไปด้านใดด้านหนึ่ง ทั้งนี้มาตรการที่จะช่วยให้ผู้ใช้แรงงานได้รับรายได้และสวัสดิการที่เป็นธรรมเพียงพอต่อการดำรงชีวิต รวมถึงได้รับการคุ้มครองแรงงานให้มีคุณภาพชีวิตที่ดีขึ้นได้คือ การตรวจสถานประกอบการเพื่อให้แน่ใจว่าผู้ใช้แรงงานได้รับการปฏิบัติและดูแลตามกฎหมาย ขณะเดียวกันจะเป็นมาตรการในการกระตุ้นให้สถานประกอบการเอาใจใส่ดูแลลูกจ้างของตนให้มากขึ้นอีกด้วย

สำหรับในไตรมาส 1 ปี 2567 สำนักงานสวัสดิการและคุ้มครองแรงงานจังหวัดนครปฐม ได้ดำเนินการตรวจสถานประกอบการทั้งสิ้น 123 แห่ง มีลูกจ้างที่ผ่านการตรวจหรือได้รับการคุ้มครองรวม 4,118 คน จำแนกเป็นชาย 2,039 คน (ร้อยละ 49.51 ของลูกจ้างที่ตรวจทั้งหมด) หญิง 2,076 คน (ร้อยละ 50.41 ของลูกจ้างที่ตรวจทั้งหมด) ซึ่งสถานประกอบการที่ตรวจส่วนใหญ่เป็นสถานประกอบการขนาด 10 - 19 คน ร้อยละ 34.96 (43 แห่ง) รองลงมาเป็นสถานประกอบการขนาด 5 - 9 คน ร้อยละ 24.39 (30 แห่ง) และสถานประกอบการขนาดเล็ก 20 - 49 คน ร้อยละ 21.14 (26 แห่ง) ผลการตรวจพบว่าสถานประกอบการที่ปฏิบัติถูกต้องตามกฎหมายทั้งหมด จำนวน 123 แห่ง คิดเป็นร้อยละ 100

ตารางจำนวนสถานประกอบการและลูกจ้างที่ผ่านการตรวจแรงงานในจังหวัดนครปฐม
ไตรมาสที่ 1 ปี 2567 (มกราคม - มีนาคม 2567)

สถานประกอบการ/ลูกจ้างที่ผ่านการตรวจแรงงาน				
ขนาด สถานประกอบการ	สถานประกอบการ/ลูกจ้างที่ผ่านการตรวจ		ผลการตรวจ	
	สปก. (แห่ง)	ลูกจ้าง (คน)	ปฏิบัติถูกต้อง	ปฏิบัติไม่ถูกต้อง
1 - 4 คน	5	19	5	-
5 - 9 คน	30	223	30	-
10 - 19 คน	43	508	43	-
20 - 49 คน	26	826	26	-
50 - 99 คน	14	931	14	-
100 - 199 คน	4	850	4	-
200 - 499 คน	1	761	1	-
500 - 999 คน	-	-	-	-
1,000 คน	-	-	-	-
รวม	123	4,118	123	-

ที่มา : สำนักงานสวัสดิการและคุ้มครองแรงงานจังหวัดนครปฐม

จำแนกตามประเภทอุตสาหกรรม

ประเภทอุตสาหกรรมที่มีการตรวจแรงงานสูงสุดในไตรมาส 1 ปี 2567 คือ กิจการการขายส่ง การขายปลีก จำนวน 80 แห่ง (ร้อยละ 65.04) รองลงมา คือ กิจการด้านการผลิต จำนวน 27 แห่ง (ร้อยละ 21.95) กิจการก่อสร้าง จำนวน 5 แห่ง (ร้อยละ 4.07) กิจการที่พักแรม และบริการด้านอาหาร จำนวน 3 แห่ง (ร้อยละ 2.44) และกิจการขนส่ง สถานที่เก็บสินค้า จำนวน 3 แห่ง (ร้อยละ 2.44) ของสถานประกอบการที่ตรวจทั้งหมด ซึ่งผลการตรวจพบว่าสถานประกอบการที่ปฏิบัติถูกต้องตามกฎหมายแรงงานทั้งหมด 123 แห่ง (ร้อยละ 100) (แผนภูมิที่ 29)

แผนภูมิที่ 29 ประเภทอุตสาหกรรมในจังหวัดนครปฐมที่ผ่านการตรวจแรงงาน (5 อันดับแรก)
ไตรมาส 1 ปี 2567 (มกราคม - มีนาคม 2567)

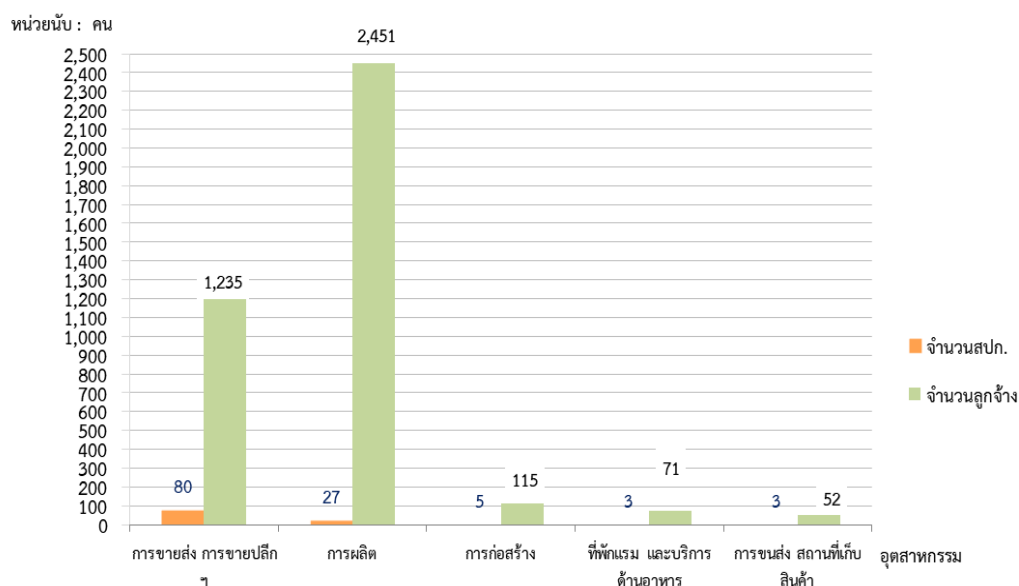

ที่มา : สำนักงานสวัสดิการและคุ้มครองแรงงานจังหวัดนครปฐม

4.2 การตรวจความปลอดภัยในการทำงาน

สำหรับการตรวจความปลอดภัยในการทำงาน ซึ่งเป็นเครื่องมือในการคุ้มครองดูแลความปลอดภัย อาชีวอนามัย และสภาพแวดล้อมในการทำงานของลูกจ้าง นอกจากนี้การตรวจความปลอดภัยในการทำงานยังเป็นอีกมาตรการหนึ่งที่ดำเนินการเพื่อกระตุ้นส่งเสริมให้เจ้าของสถานประกอบการเห็นความสำคัญ และตระหนักถึงเรื่องความปลอดภัยในการทำงาน เพราะหากการทำงานมีความปลอดภัยย่อมส่งผลถึงคุณภาพชีวิตที่ดี ของผู้ใช้แรงงานตามมา เมื่อคนงานมีคุณภาพชีวิตที่ดีจะทำงานอย่างมีความสุขและจะส่งผลต่อผลผลิตที่เพิ่มสูงขึ้นของสถานประกอบการอันนำไปสู่ผลกำไรตามมานั่นเอง ในไตรมาสที่ 1 ปี 2567 สำนักงานสวัสดิการและคุ้มครองแรงงานจังหวัดนครปฐม ได้ดำเนินการตรวจความปลอดภัยในสถานประกอบการทั้งสิ้น 110 แห่ง ลูกจ้างที่ผ่านการตรวจทั้งสิ้น 22,826 คน ขณะที่ผลการตรวจพบว่า สถานประกอบการที่ปฏิบัติถูกต้องตามกฎหมาย จำนวน 86 แห่ง สถานประกอบการที่ปฏิบัติไม่ถูกต้องตามกฎหมาย จำนวน 24 แห่ง

ประเภทอุตสาหกรรมที่มีการตรวจความปลอดภัยในการทำงานสูงสุดในไตรมาส 1 ปี 2567 ได้แก่ ประเภทการผลิต มีจำนวน 70 แห่ง คิดเป็นร้อยละ 63.64 รองลงมาคือประเภทการขายส่ง การขายปลีก มีจำนวน 21 แห่ง คิดเป็นร้อยละ 19.09 ประเภทกิจการก่อสร้าง จำนวน 3 แห่ง ร้อยละ 5.45 ประเภทกิจกรรมการบริหารและบริการสนับสนุน จำนวน 3 แห่ง ร้อยละ 2.73 ประเภทกิจกรรมการบริการด้านอื่น ๆ จำนวน 3 แห่ง ร้อยละ 2.73 และประเภทข้อมูลข่าวสารและการสื่อสาร จำนวน 2 แห่ง ร้อยละ 1.82 ของสถานประกอบการที่ตรวจทั้งหมด (แผนภูมิที่ 30)

แผนภูมิที่ 30 ประเภทอุตสาหกรรมในจังหวัดนครปฐมที่ผ่านการตรวจความปลอดภัยในการทำงาน (3 อันดับแรก) ไตรมาส 1 ปี 2567 (มกราคม - มีนาคม 2567)

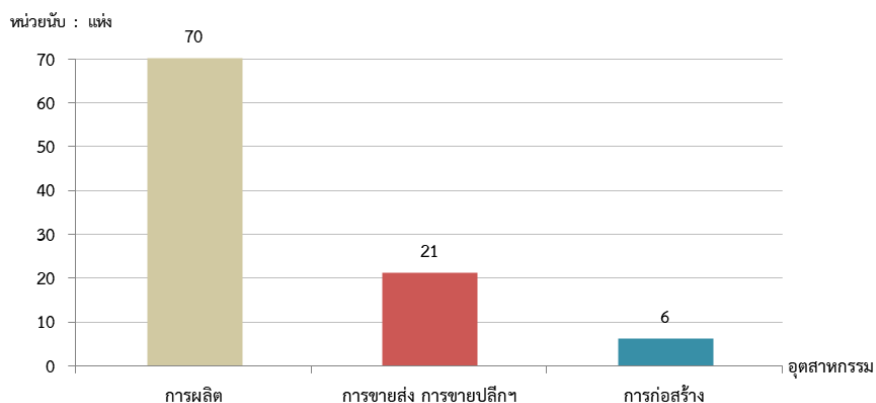

ที่มา : สำนักงานสวัสดิการและคุ้มครองแรงงานจังหวัดนครปฐม

4.3 การแรงงานสัมพันธ์

4.3.1 องค์การนายจ้าง/ลูกจ้าง

นอกเหนือจากภารกิจด้านการคุ้มครองแรงงาน และดูแลด้านความปลอดภัย ทั้งแก่ลูกจ้าง และนายจ้างแล้ว กระทรวงแรงงานโดยสำนักงานสวัสดิการและคุ้มครองแรงงานจังหวัดนครปฐม ยังมีภารกิจในการส่งเสริมและพัฒนาระบบแรงงานสัมพันธ์ให้เหมาะสมและสอดคล้องกับเศรษฐกิจ สังคม เพื่อป้องกันความขัดแย้ง และเสริมสร้างความร่วมมือที่ดีต่อกันระหว่างนายจ้าง ลูกจ้าง และผู้มีส่วนเกี่ยวข้อง โดยมีเป้าหมายหลักเพื่อสร้างสันติสุขในวงการแรงงาน ให้นายจ้างและลูกจ้างมีทัศนคติที่ดีต่อกันในการทำงาน เพราะหากนายจ้าง ลูกจ้างมีความเข้าใจกันเป็นอย่างดีย่อมไม่เกิดปัญหาขัดแย้งขึ้น เมื่อปัญหาข้อขัดแย้งไม่มีผลในการขับเคลื่อนงาน หรือทีมงานก็จะดีนำไปสู่การเพิ่มผลผลิตหรือเพิ่มผลิตภาพในการปฏิบัติงาน ลูกจ้างหรือผู้ใช้แรงงานมีความสุขในการทำงานคุณภาพชีวิตย่อมดีขึ้น ขณะเดียวกันนายจ้างก็มีความสุขเนื่องจากมีผลผลิตเพิ่มขึ้นเป็นผลกำไรตามมา ทั้งนี้ ในกลุ่มของนายจ้างและลูกจ้างจะมีการตั้งองค์การเพื่อทำหน้าที่เป็นตัวแทนตนเอง โดยเมื่อพิจารณาในส่วนองค์การนายจ้าง ไตรมาส 1 ปี 2567 พบว่า ไม่มีองค์การนายจ้าง

ในส่วนจำนวนองค์การลูกจ้าง ไตรมาส 1 ปี 2567 มีจำนวนดังนี้ 1) สหภาพแรงงานรัฐวิสาหกิจ 0 แห่ง 2) สหภาพแรงงานในกิจการเอกชน 10 แห่ง 3) สหพันธ์แรงงาน 0 แห่ง 4) สมาองค์กรลูกจ้าง 0 แห่ง

4.3.2 ข้อเรียกร้อง/ข้อพิพาท/ข้อขัดแย้ง ในจังหวัดนครปฐม ไตรมาส 1 ปี 2567

การแจ้งและยุติข้อเรียกร้อง สำหรับการแจ้งและขอยุติข้อเรียกร้อง ในไตรมาส 4 ปี 2567 พบว่าไม่มีการแจ้งข้อเรียกร้อง ของสถานประกอบการ

การเกิดข้อพิพาทและยุติข้อพิพาท สำหรับการเกิดข้อพิพาทในไตรมาส 1 ปี 2567 พบว่าไม่มีการเกิดข้อพิพาทแรงงาน

การเกิดข้อขัดแย้งและยุติข้อขัดแย้ง สำหรับการเกิดข้อขัดแย้ง ในไตรมาส 1 ปี 2567 พบว่าไม่มีการเกิดข้อขัดแย้งและยุติข้อขัดแย้ง

4.4 การส่งเสริมการจัดสวัสดิการแรงงาน

กิจกรรมที่ช่วยสนับสนุนส่งเสริมให้ผู้ใช้แรงงานมีคุณภาพชีวิตที่ดีขึ้นนอกเหนือจากการตรวจสถานประกอบการเพื่อให้การคุ้มครองให้ผู้ใช้แรงงานตามที่ได้กล่าวมาแล้ว สำนักงานสวัสดิการและคุ้มครองแรงงานจังหวัดนครปฐม ยังมีการส่งเสริมการจัดสวัสดิการแรงงานในสถานประกอบการ โดยในไตรมาส 1 ปี 2567 ได้ดำเนินการส่งเสริมให้สถานประกอบการจัดสวัสดิการในรูปแบบต่าง ๆ แก่ลูกจ้างหรือผู้ใช้แรงงาน คือ ส่งเสริมการให้บริการด้านสวัสดิการแรงงานนอกเหนือจากที่กฎหมายกำหนด 67 แห่ง ลูกจ้างที่ได้รับการส่งเสริม 7,444 คน

4.5 การเลิกจ้าง

สำนักงานประกันสังคมจังหวัดนครปฐม รายงานสถานการณ์เลิกจ้าง ไตรมาส 1 ปี 2567 มีสถานประกอบการที่เลิกกิจการจำนวน 124 แห่ง ลูกจ้างถูกเลิกจ้าง จำนวน 597 คน ส่วนใหญ่เป็นสถานประกอบการขนาดเล็ก คือ ขนาดเล็ก 1 - 9 โดยมีสัดส่วนร้อยละ 92.74 ของสถานประกอบการที่เลิกกิจการทั้งหมด (115 แห่ง) ลูกจ้างถูกเลิกจ้าง จำนวน 224 คน คิดเป็นร้อยละ 37.52 ของจำนวนลูกจ้างที่ถูกเลิกจ้างทั้งหมด ขณะที่สถานประกอบการขนาด 10 คนขึ้นไป เลิกกิจการเพียงจำนวน 9 แห่ง คิดเป็นร้อยละ 7.26 ลูกจ้างถูกเลิกจ้างจำนวน 373 คน คิดเป็นร้อยละ 62.48 ของลูกจ้างที่ถูกเลิกจ้างทั้งหมด (แผนภูมิที่ 31)

แผนภูมิที่ 31 สถานประกอบการที่เลิกกิจการ และลูกจ้างที่ถูกเลิกจ้างในจังหวัดนครปฐม จำแนกตามขนาดสถานประกอบการ ไตรมาส 1 ปี 2567 (มกราคม - มีนาคม 2567)

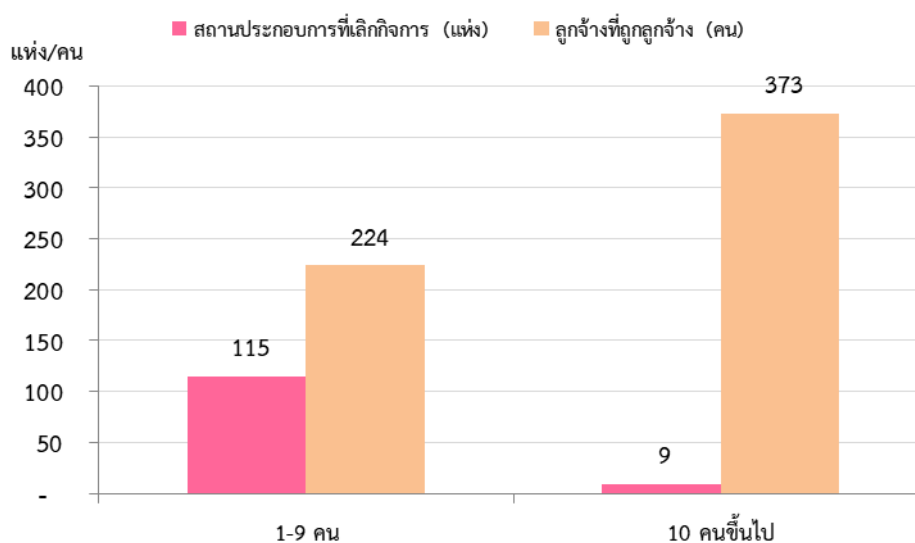

ที่มา : สำนักงานประกันสังคมจังหวัดนครปฐม

เมื่อพิจารณาประเภทกิจการที่มีการเลิกจ้างสูงสุด 5 อันดับเรียงลำดับได้ดังนี้ 1) ประเภทการขายส่งและการขายปลีก การซ่อมยานยนต์และจักรยานยนต์ จำนวน 43 แห่ง ร้อยละ 34.68 ลูกจ้างที่ถูกเลิกจ้างจำนวน 37 คน 2) ประเภทการผลิต จำนวน 19 แห่ง ร้อยละ 15.32 ลูกจ้างที่ถูกเลิกจ้างจำนวน 81 คน 3) ประเภทการศึกษา จำนวน 10 แห่ง ร้อยละ 8.06 ลูกจ้างที่ถูกเลิกจ้างจำนวน 11 คน 4) ประเภทการเกษตรกรรม การป่าไม้ และการประมง จำนวน 9 แห่ง ร้อยละ 7.26 ลูกจ้างที่ถูกเลิกจ้างจำนวน 44 คน และ 5) ประเภทกิจกรรมการบริการด้านอื่น ๆ จำนวน 9 แห่ง ร้อยละ 7.26 ลูกจ้างที่ถูกเลิกจ้างจำนวน 46 คน

**ตารางประเภทกิจการที่เลิกจ้าง/ลูกจ้างถูกเลิกจ้างในจังหวัดนครปฐม
ไตรมาส 1 ปี 2567 (มกราคม - มีนาคม 2567)**

ประเภทกิจการ	จำนวนสถานประกอบการ	จำนวนผู้ถูกเลิกจ้าง
1. เกษตรกรรม การป่าไม้และการประมง	9	44
2. การทำเหมืองแร่ และเหมืองหิน	1	2
3. การผลิต	19	81
4. การก่อสร้าง	8	9
5. การขายส่งและการขายปลีก การซ่อมยานยนต์และจักรยานยนต์	43	37
6. การขนส่งและสถานที่เก็บสินค้า	7	325
7. ที่พักแรมและบริการด้านอาหาร	7	10
8. ข้อมูลข่าวสารและการสื่อสาร	-	-
9. กิจกรรมทางการเงินและการประกันภัย	3	15
10. กิจกรรมเกี่ยวกับอสังหาริมทรัพย์	4	6
11. กิจกรรมวิชาชีพ วิทยาศาสตร์และกิจกรรมทางวิชาการ	3	8
12. กิจกรรมการบริหารและบริการสนับสนุน	-	-
13. การบริหารราชการ การป้องกันประเทศ และการประกันสังคมภาคบังคับ	-	-
14. การศึกษา	10	11
15. กิจกรรมด้านสุขภาพและงานสังคมสงเคราะห์	1	3
16. ศิลปะ ความบันเทิงและนันทนาการ	-	-
17. กิจกรรมการบริการด้านอื่นๆ	9	46
รวม	124	597

ที่มา: สำนักงานประกันสังคมจังหวัดนครปฐม

4.6 การประสบอันตราย/เจ็บป่วยในการทำงาน (กองทุนเงินทดแทน)

สำหรับการประสบอันตรายหรือเจ็บป่วยเนื่องจากการทำงานในรอบไตรมาส 1 ปี 2567 พบว่าการประสบอันตรายหรือเจ็บป่วยเนื่องมาจากการทำงานมีทั้งสิ้น 515 คน โดยสถานประกอบการที่มีการประสบอันตรายหรือเจ็บป่วยสูงสุด คือ สถานประกอบการขนาดที่มีลูกจ้าง 201 - 500 คน โดยมีจำนวน 95 คน คิดเป็นร้อยละ 18.45 รองลงมาคือขนาด 1,000 คนขึ้นไป จำนวน 75 คน (ร้อยละ 14.56) ขนาด 21 - 50 คน และขนาด 51 - 100 คน จำนวน 71 คน (ร้อยละ 13.79) ขนาด 101 - 200 คน จำนวน 67 คน (ร้อยละ 13) และขนาด 1 - 10 คน จำนวน 53 คน (ร้อยละ 10.29) ตามลำดับ (แผนภูมิที่ 32)

แผนภูมิที่ 32 ผู้ประสบอันตรายหรือเจ็บป่วย เนื่องจากการทำงานในจังหวัดนครปฐม จำแนกตามขนาดสถานประกอบการ ไตรมาส 1 ปี 2567 (มกราคม - มีนาคม 2567)

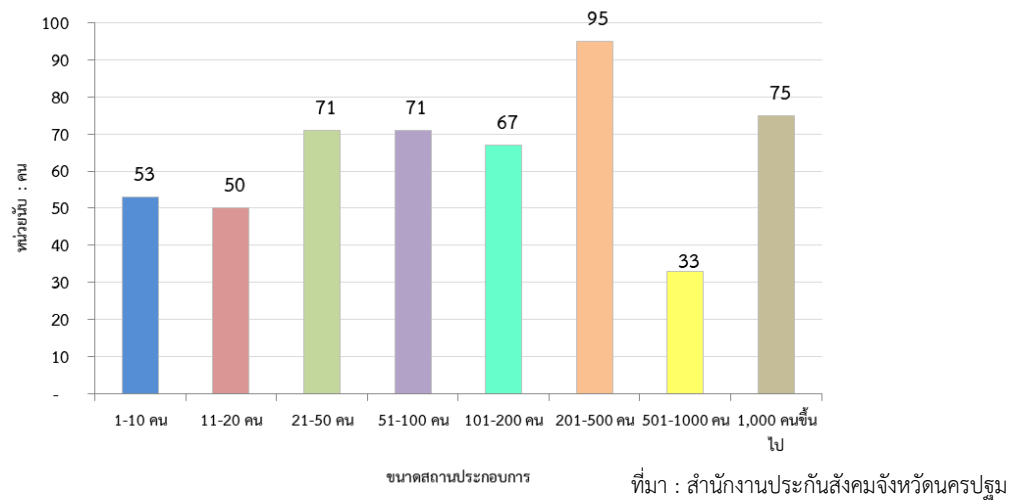

เมื่อพิจารณาผู้ประสบอันตรายหรือเจ็บป่วยจากการทำงาน 515 คน ตามประเภทความร้ายแรง พบว่า ส่วนใหญ่จะหยุดงานไม่เกิน 3 วัน กล่าวคือ มีจำนวน 392 คน คิดเป็นร้อยละ 76.12 รองลงมาเป็นผู้หยุดงานเกิน 3 วัน จำนวน 123 คน (ร้อยละ 23.88) ซึ่งเมื่อเปรียบเทียบกับจำนวนผู้ประสบอันตรายทั้งหมด พบว่าจำนวนดังกล่าวไม่สามารถคำนวณค่าร้อยละได้เนื่องจากมีจำนวนน้อยมากนั่นเอง (แผนภูมิที่ 33)

แผนภูมิที่ 33 ผู้ประสบอันตรายหรือเจ็บป่วยเนื่องจากการทำงานในจังหวัดนครปฐม จำแนกตามประเภทผลการประสบอันตราย ไตรมาส 1 ปี 2567 (มกราคม - มีนาคม 2567)

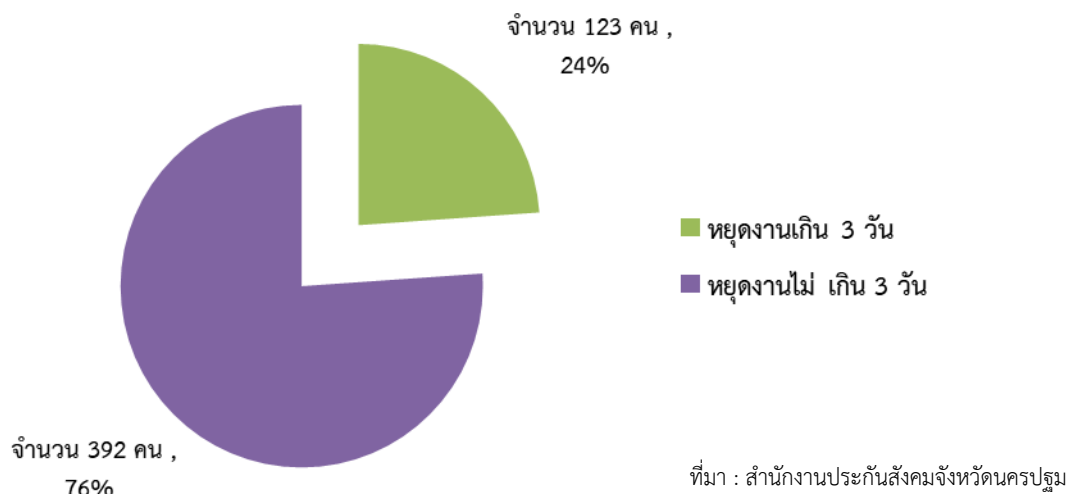

สำหรับสาเหตุการประสบอันตรายเนื่องจากการทำงานพิจารณาใน 5 อันดับแรก สรุปได้ดังนี้
 1) วัตถุหรือสิ่งของตัด/บาด/ทิ่มแทง มีจำนวน 134 คน คิดเป็นร้อยละ 26.02 ของสาเหตุการประสบอันตรายทั้งหมด 2) วัตถุหรือสิ่งของกระแทก/ชน จำนวน 96 คน (ร้อยละ 18.64) 3) วัตถุหรือสิ่งของพังทลายหล่นทับ มีจำนวน 60 คน (ร้อยละ 11.65) 4) วัตถุหรือสิ่งของหรือสารเคมีกระเด็นเข้าตา จำนวน 53 คน (ร้อยละ 10.29) และ 5) วัตถุหรือสิ่งของหนีบ/ตึง จำนวน 52 คน (ร้อยละ 10.10) (แผนภูมิที่ 34)

แผนภูมิที่ 34 ผู้ประสบอันตรายหรือเจ็บป่วยเนื่องจากการทำงานจังหวัดนครปฐม
 จำแนกตามสาเหตุการประสบอันตราย (5 อันดับแรก) ไตรมาส 1 ปี 2567 (มกราคม - มีนาคม 2567)

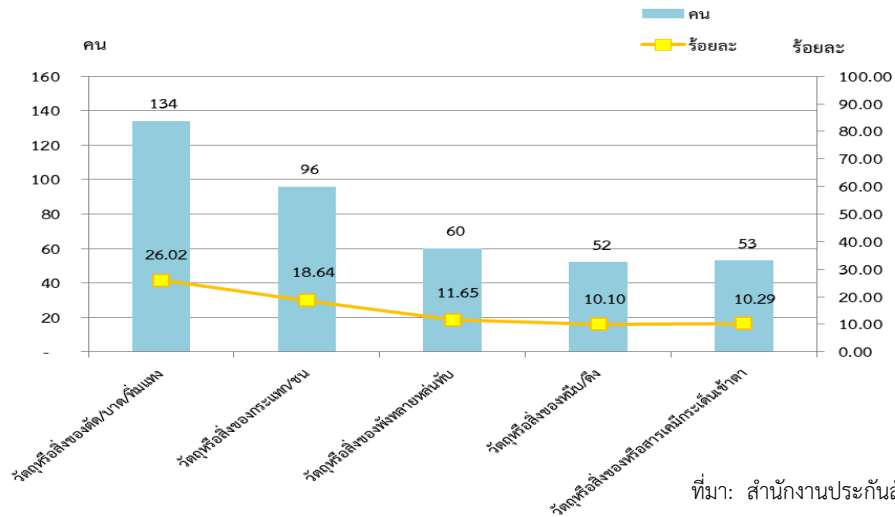

5. การประกันสังคม

ภารกิจด้านการประกันสังคมเป็นอีกภารกิจที่กระทรวงแรงงาน โดยสำนักงานประกันสังคมจังหวัดนครปฐม มีหน้าที่ต้องดูแลผู้ใช้แรงงาน เพื่อให้มีคุณภาพชีวิตที่ดีขึ้นและมีหลักประกันชีวิตที่มั่นคงเมื่อยามแก่ชราอีกด้วย ไตรมาส 1 ปี 2567 พบว่า มีสถานประกอบการที่ขึ้นทะเบียนประกันสังคมจำแนกตามขนาดสถานประกอบการทั้งสิ้น 10,406 แห่ง โดยส่วนใหญ่เป็นสถานประกอบการขนาดต่ำกว่า 10 คน คือ มีจำนวน 6,919 แห่ง คิดเป็นร้อยละ 66.49 สำหรับผู้ประกันตนทั้งสิ้น 23,118 คน ส่วนใหญ่เป็นผู้ประกันตนในสถานประกอบการขนาด 200 - 499 คน จำนวน 50,233 คน คิดเป็นร้อยละ 19.39 (แผนภูมิที่ 35 - 36)

แผนภูมิที่ 35 สถานประกอบการและผู้ประกันตนในจังหวัดนครปฐม
 จำแนกตามขนาดสถานประกอบการ ไตรมาส 1 ปี 2567 (มกราคม - มีนาคม 2567)

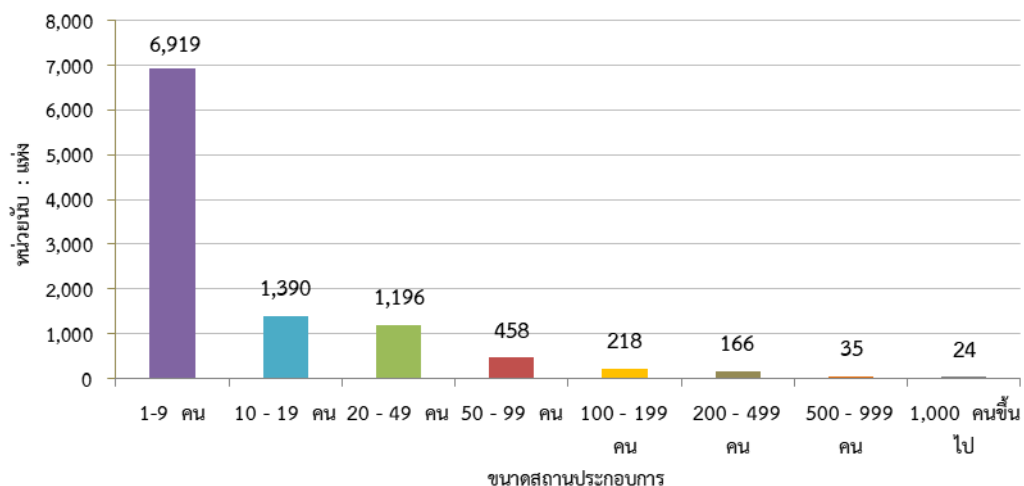

แผนภูมิที่ 36 สถานประกอบการและผู้ประกันตนในจังหวัดนครปฐม
 จำแนกตามจำนวนของลูกจ้างในสถานประกอบการ ไตรมาส 1 ปี 2567 (มกราคม - มีนาคม 2567)

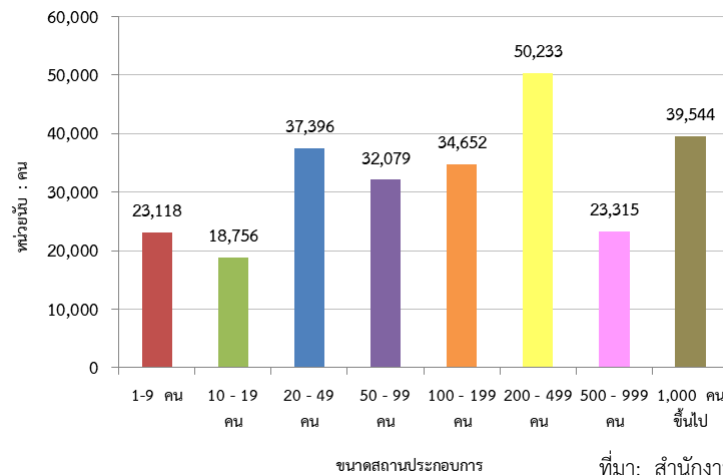

ที่มา: สำนักงานประกันสังคมจังหวัดนครปฐม

ปัจจุบันจังหวัดนครปฐม มีสถานพยาบาลในสังกัดประกันสังคมในไตรมาส 1 ปี 2567 ที่เป็นสถานพยาบาลของรัฐบาลจำนวน 3 แห่ง คิดเป็นร้อยละ 75 ของสถานพยาบาลทั้งหมด และสถานพยาบาลเอกชน จำนวน 1 แห่ง (ร้อยละ 25) (แผนภูมิที่ 37)

แผนภูมิที่ 37 จำนวนสถานพยาบาลในสังกัดประกันสังคมของจังหวัดนครปฐม
 ไตรมาส 1 ปี 2567 (มกราคม - มีนาคม 2567)

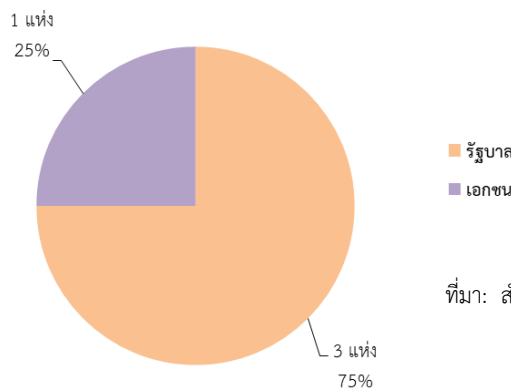

ที่มา: สำนักงานประกันสังคมจังหวัดนครปฐม

จำนวนการใช้บริการของกองทุนประกันสังคม (เนื่องจากการทำงาน) จำแนกตามประเภทความร้ายแรง ซึ่งมี 2 ประเภท ทั้งหมด 515 ราย ได้แก่ 1. หยุดงานเกิน 3 วัน จำนวน 123 ราย (3,174,182.20 บาท) และ 2. หยุดงานไม่เกิน 3 วัน จำนวน 392 ราย (2,948,327.20 บาท) (แผนภูมิที่ 38)

แผนภูมิที่ 38 ผู้ประกันตนที่ใช้บริการกองทุนประกันสังคมในจังหวัดนครปฐม
 จำแนกตามประเภทความร้ายแรง ไตรมาส 1 ปี 2567 (มกราคม - มีนาคม 2567)

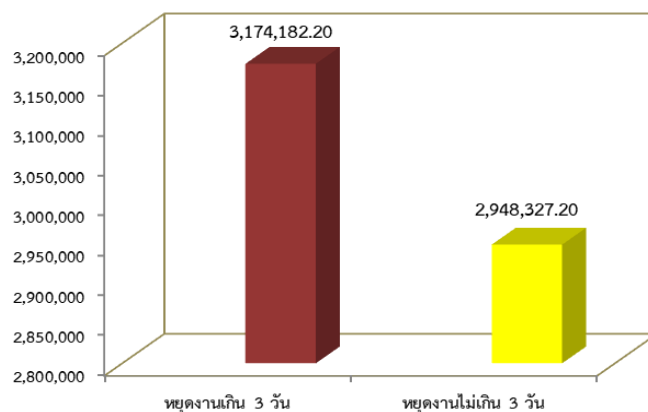

ที่มา: สำนักงานประกันสังคมจังหวัดนครปฐม

6. ปัญหาด้านแรงงานที่สำคัญ

- 1) แรงงานขาดทักษะด้านภาษาต่างประเทศ ส่งผลถึงขีดความสามารถในการแข่งขันในตลาดแรงงาน ภาคบริการและการท่องเที่ยว
- 2) แรงงานสูงอายุขาดทักษะด้านเทคโนโลยีและปัญหาด้านสุขภาพทำให้ขาดโอกาสในการเข้าสู่ตลาดแรงงาน
- 3) ทักษะคติของคนรุ่นใหม่ต้องการประกอบอาชีพอิสระมากกว่าการเข้าสู่ตลาดแรงงาน จึงทำให้ขาดแคลนแรงงานในภาคอุตสาหกรรม
- 4) ธุรกิจที่ปรับรูปแบบเป็นระบบออนไลน์ ส่งผลกระทบต่อการจ้างงาน เนื่องจากขนาดธุรกิจที่เล็กลงทำให้สถานประกอบการลดการจ้างงาน
- 5) กำลังแรงงานในปัจจุบัน สนใจในการประกอบอาชีพอิสระมากขึ้น

7. ผลการดำเนินงานที่สำคัญตามนโยบายกระทรวงแรงงาน

สรุปผลโครงการแลกเปลี่ยนเรียนรู้เพื่อเพิ่มประสิทธิภาพการบริหารจัดการ

หน่วยบริการชุมชนแรงงานนอกระบบ ณ จังหวัดสุพรรณบุรี วันที่ 16 ก.พ. 2567

โครงการแลกเปลี่ยนเรียนรู้เพื่อเพิ่มประสิทธิภาพการบริหารจัดการหน่วยบริการชุมชนแรงงานนอกระบบ ณ จังหวัดสุพรรณบุรี เมื่อวันที่ 16 กุมภาพันธ์ 2567 มีผู้เข้าร่วมโครงการจำนวน 19 คน โดยผลการสำรวจผู้เข้าร่วมโครงการมีความคิดเห็นเกี่ยวกับปัจจัยด้านต่าง ๆ สามารถสรุปได้ดังนี้

1. ด้านปัจจัยหรือองค์ประกอบใดที่ทำให้หน่วยบริการชุมชนแรงงานนอกระบบประสบความสำเร็จในการดำเนินงาน 3 ลำดับแรก คือ 1) คณะกรรมการหน่วยฯ ให้ความร่วมมือในการทำงาน 2) สถานที่ตั้งหน่วยฯ กว้างขวางสามารถรองรับประชาชนที่มาใช้บริการได้ และ 3) ระบบการทำงานหรือการบริหารจัดการหน่วยฯ ในการให้บริการประชาชนได้อย่างรวดเร็วและเป็นระบบ

2. ด้านความต้องการให้ภาครัฐสนับสนุนหน่วยบริการชุมชนแรงงานนอกระบบ 3 ลำดับแรกคือ 1) การอบรมให้ความรู้แก่คณะกรรมการหน่วยฯ 2) เอกสารประชาสัมพันธ์ให้ความรู้และบริการด้านแรงงาน และ 3) การประชาสัมพันธ์หน่วยฯ ให้ประชาชนทราบอย่างทั่วถึง

3. ด้านการนำความรู้จากการศึกษาดูงานหน่วยบริการชุมชนแรงงานนอกระบบตำบลไร่รอดไปประยุกต์ใช้กับหน่วยบริการชุมชนแรงงานนอกระบบ 3 ลำดับแรก คือ 1) การให้ความรู้แก่คณะกรรมการหน่วยฯ 2) การประชุมกรรมการหน่วยฯ/การแลกเปลี่ยนความรู้ของคณะกรรมการหน่วยฯ และ 3) การบริหารจัดการหน่วยฯ ในการให้บริการประชาชน

4. ด้านการนำความรู้จากการศึกษาดูงานศูนย์หัตถกรรมผ้าต้นมือตำบลกระจันไปประยุกต์ใช้กับหน่วยบริการชุมชนแรงงานนอกระบบ 3 ลำดับแรก คือ 1) การจัดสถานที่ของศูนย์ฯ 2) การบริหารจัดการกลุ่มให้มีความมั่นคงและยั่งยืน เช่น การแบ่งหน้าที่ในการปฏิบัติงาน การจัดทำบัญชี ฯลฯ และ 3) การบริหารจัดการเรื่องการตลาด

5. ด้านความพึงพอใจในการศึกษาดูงานหน่วยบริการชุมชนแรงงานนอกระบบตำบลไร่รอด ส่วนใหญ่มีความพึงพอใจมากที่สุด ร้อยละ 73.34 และรองลงมาคือพึงพอใจมาก ร้อยละ 26.66

6. ด้านความพึงพอใจในการศึกษาดูงานศูนย์หัตถกรรมผ้าต้นมือตำบลกระจันส่วนใหญ่มีความพึงพอใจมากที่สุด ร้อยละ 66.67 รองลงมาคือพึงพอใจมากที่สุด ร้อยละ 26.67 และพึงพอใจน้อยที่สุด ร้อยละ 6.66

ภาพโครงการแลกเปลี่ยนเรียนรู้เพื่อเพิ่มประสิทธิภาพการบริหารจัดการ



ตารางภาคผนวก

สภาพเศรษฐกิจจังหวัดนครปฐม

1. ผลิตภัณฑ์มวลรวมจังหวัดนครปฐม

ตารางที่ 1 ผลิตภัณฑ์มวลรวมจังหวัดนครปฐม ปี 2564

อุตสาหกรรม	มูลค่า ล้านบาท	ร้อยละของ GPP
เกษตรกรรม การป่าไม้ และการประมง	22,999	6.28
การทำเหมืองแร่ และเหมืองหิน	1,846	0.50
การผลิตอุตสาหกรรม	189,148	51.68
การไฟฟ้า ก๊าซ และระบบปรับอากาศ	5,083	1.39
การประปา และการจัดการของเสีย	953	0.26
การก่อสร้าง	13,196	3.61
การขนส่ง การขายปลีก การซ่อมแซมยานยนต์ จักรยานยนต์	46,154	12.61
การขนส่ง สถานที่เก็บสินค้า	7,605	2.08
ที่พักแรมและบริการด้านอาหาร	1,785	0.49
ข้อมูลข่าวสารและการสื่อสาร	2,311	0.63
การเงินและการประกันภัย	12,425	3.39
กิจกรรมเกี่ยวกับอสังหาริมทรัพย์	7,031	1.92
กิจกรรมทางวิชาชีพ วิทยาศาสตร์ และกิจกรรมทางวิชาการ	1,690	0.46
กิจกรรมการบริหารและการบริการสนับสนุนอื่นๆ	686	0.19
การบริหารราชการ และการป้องกันประเทศ รวมทั้งการประกันสังคมภาคบังคับ	8,665	2.37
การศึกษา	37,563	10.26
การบริการด้านสุขภาพและงานสังคมสงเคราะห์	5,140	1.40
ศิลปะ ความบันเทิง และนันทนาการ	566	0.15
กิจกรรมบริการด้านอื่นๆ	1,143	0.31
รวม	365,987	100

ที่มา : สำนักงานคลังจังหวัดนครปฐม

หมายเหตุ: *ใช้ข้อมูลปี 2564 เนื่องจากข้อมูล ปี 2566 สำนักงานคลังจังหวัดนครปฐมยังไม่ได้ทำการเผยแพร่ข้อมูล

2. ดัชนีราคาผู้บริโภคจังหวัดนครปฐม

ตารางที่ 2 ดัชนีราคาผู้บริโภคทั่วไปจังหวัดนครปฐม และอัตราการเปลี่ยนแปลง ณ เดือนมีนาคม 2567

หมวด	สัดส่วน น้ำหนัก	เดือนมีนาคม 2567						
		ดัชนี				อัตราการเปลี่ยนแปลง		
		มี.ค.67	ก.พ.67	มี.ค.66	ม.ค.- มี.ค.67	M/M	Y/Y	A/A
ดัชนีราคาผู้บริโภคทั่วไป	100.00	108.2	108.3	108.4	108.1	-0.1	-0.2	-0.4
หมวดอาหารและเครื่องดื่มไม่มีแอลกอฮอล์	40.73	113.1	113.7	112.4	113.4	-0.5	0.6	0.8
ข้าว แป้ง และผลิตภัณฑ์จากแป้ง	3.03	109.0	110.3	100.9	109.5	-1.2	8.0	8.3
เนื้อสัตว์ เป็ด ไก่ และสัตว์น้ำ	7.84	108.6	110.8	110.9	110.0	-2.0	-2.1	-2.7
ไข่ และผลิตภัณฑ์นม	1.21	118.1	120.2	116.3	119.9	-1.7	1.5	2.7
ผักและผลไม้	5.78	115.1	114.9	116.4	114.4	0.2	-1.1	0.5
เครื่องประกอบอาหาร	3.02	118.6	119.2	112.4	119.0	-0.5	5.5	5.9
เครื่องดื่มไม่มีแอลกอฮอล์	2.83	107.1	106.4	105.3	106.7	0.7	1.7	0.9
อาหารบริโภค-ในบ้าน	11.72	115.4	115.4	115.1	115.4	0.0	0.3	0.3
อาหารบริโภค - นอกบ้าน	5.30	114.4	114.4	114.3	114.4	0.0	0.1	0.1
หมวดอื่นๆ ที่ไม่ใช่อาหารและเครื่องดื่ม	59.27	104.6	104.4	105.5	104.3	0.2	-0.9	-1.1
หมวดเครื่องนุ่งห่มและรองเท้า	3.04	99.1	99.1	100.2	99.1	0.0	-1.1	-1.0
หมวดเคหสถาน	20.85	103.6	103.6	106.2	103.7	0.0	-2.4	-2.4
หมวดการตรวจรักษาและบริการส่วนบุคคล	6.11	101.0	100.6	100.8	100.9	0.4	0.2	-0.2
หมวดพาหนะ การขนส่ง และการสื่อสาร	23.15	108.2	107.8	107.9	107.4	0.4	0.3	-0.6
หมวดการบันเทิง การอ่าน การศึกษา และ การศาสนา	4.82	99.3	99.3	99.3	99.3	0.0	0.0	0.0
หมวดยาสูบ และเครื่องดื่มที่มีแอลกอฮอล์	1.31	101.9	101.9	103.0	101.8	0.0	-1.1	-0.8
ดัชนีราคาผู้บริโภคพื้นฐาน	69.94	105.4	105.3	105.4	105.4	0.1	0.0	-0.1
กลุ่มอาหารสด และพลังงาน	30.06	114.5	114.9	115.0	114.2	-0.3	-0.4	-0.8
- อาหารสด	17.86	111.2	112.5	111.2	111.8	-1.2	0.0	0.4
- พลังงาน	12.20	118.3	117.5	119.6	116.7	0.7	-1.1	-2.5

ที่มา : สำนักงานพาณิชย์จังหวัดนครปฐม

หมายเหตุ : ดัชนีราคาผู้บริโภคพื้นฐาน คือ ดัชนีราคาผู้บริโภคทั่วไปหักรายการสินค้ากลุ่มอาหารสดและ
สินค้ากลุ่มพลังงาน

3. การจดทะเบียนนิติบุคคล

ตารางที่ 3 การจดทะเบียนของนิติบุคคลตั้งใหม่ตามหมวดธุรกิจจังหวัดนครปฐม ไตรมาส 1 ปี 2567 (มกราคม - มีนาคม 2567)

บริษัทจำกัด		ห้างหุ้นจำกัด		รวม	
ราย	ล้านบาท	ราย	ล้านบาท	ราย	ล้านบาท
345	736.41	36	28.31	381	764.72

ที่มา : สำนักงานพาณิชย์จังหวัดนครปฐม

4. การจดทะเบียนโรงงาน

ตารางที่ 4 การจดทะเบียนโรงงานอุตสาหกรรมที่ประกอบกิจการใหม่ของจังหวัดนครปฐม จำแนกตามประเภทอุตสาหกรรม 3 อันดับแรก ไตรมาส 1 ปี 2567 (มกราคม - มีนาคม 2567)

รหัส	ประเภทอุตสาหกรรม	จดทะเบียน		
		จำนวน (โรงงาน)	เงินทุน (ล้านบาท)	คนงาน (คน)
17	ผลิตภัณฑ์โลหะ	3	38.92	10
14	ผลิตภัณฑ์พลาสติก	2	510	103
21	ผลิตภัณฑ์อื่นๆ	2	11.50	26

ที่มา : สำนักงานอุตสาหกรรมจังหวัดนครปฐม

ดัชนีชี้วัดภาวะแรงงาน

1. อัตราการมีส่วนร่วมในกำลังแรงงาน

ตารางที่ 5 อัตราการมีส่วนร่วมในกำลังแรงงานของจังหวัดนครปฐม

หน่วยนับ : คน

ไตรมาส	1/2565	2/2565	3/2565	4/2565	1/2566	2/2566	3/2566	4/2566	1/2567
กำลังแรงงานในจังหวัด	805,899	825,353	828,149	843,172	852,943	860,785	862,905	871,683	868,454
ประชากรที่มีอายุ 15 ปีขึ้นไปในจังหวัด	1,103,882	1,107,738	1,111,575	1,115,328	1,119,136	1,123,008	1,126,870	1,130,641	1,134,469
อัตราการมีส่วนร่วมในกำลังแรงงานของจังหวัด	73.01	74.51	74.50	74.84	76.21	76.65	76.58	77.10	76.55

ที่มา : สำนักงานสถิติจังหวัดนครปฐม

2. อัตราการมีส่วนร่วมในกำลังแรงงาน

ตารางที่ 6 อัตราการมีส่วนร่วมในกำลังแรงงานของจังหวัดนครปฐม

หน่วยนับ : คน

ไตรมาส	1/2565	2/2565	3/2565	4/2565	1/2566	2/2566	3/2566	4/2566	1/2567
จำนวนผู้ทำงานในภาคเกษตรของจังหวัด	134,714	142,174	154,994	152,456	176,534	160,618	148,389	171,301	157,263
จำนวนผู้ทำงานนอกภาคเกษตรของจังหวัด	667,440	676,498	664,970	682,285	669,756	694,211	709,819	694,811	707,676
จำนวนผู้มีงานทำในจังหวัด	802,154	818,672	819,964	835,041	846,290	854,829	858,208	866,112	864,939
ประชากรที่มีอายุ 15 ปีขึ้นไปในจังหวัด	1,103,882	1,107,738	1,111,575	1,115,328	1,119,136	1,123,008	1,126,870	1,130,641	1,134,469
อัตราการมีงานทำของจังหวัด	72.67	73.90	73.77	74.87	75.62	76.12	76.16	76.60	76.24
อัตราการมีงานทำในภาคเกษตรของจังหวัด	16.79	17.37	18.90	18.26	20.86	18.79	17.29	19.78	18.18
อัตราการมีงานทำนอกภาคเกษตรของจังหวัด	83.21	82.63	81.10	81.71	79.14	81.21	82.71	80.22	81.82

ที่มา : สำนักงานสถิติจังหวัดนครปฐม

ตารางที่ 7 อัตราการมีงานทำในภาคอุตสาหกรรมของจังหวัดนครปฐม

หน่วยนับ : คน

ไตรมาส	1/2565	2/2565	3/2565	4/2565	1/2566	2/2566	3/2566	4/2566	1/2567
ผู้มีงานทำในภาคอุตสาหกรรมของจังหวัด	667,440	676,498	664,970	682,285	669,756	694,211	709,819	694,811	707,676
1. การทำเหมืองแร่ และเหมืองหิน	-	-	-	-	n.a	n.a	1,033	1,050	n.a.
2. การผลิต	234,369	239,205	233,323	257,889	223,572	207,272	219,836	226,617	267,151
3. ไฟฟ้า ก๊าซ ไอน้ำและระบบปรับอากาศ	3,166	1,439	3,011	2,940	1,085	355	1,467	2,254	1,344
4. การจัดหา การจัดการและการบำบัดน้ำเสีย ของเสีย และสิ่งปฏิกูล	2,292	2,354	1,691	1,710	2,521	3,046	n.a.	32,203	1,930
5. การก่อสร้าง	24,331	22,877	28,998	33,812	30,326	42,025	50,506	50,506	38,922
จำนวนผู้มีงานทำในจังหวัด	802,154	818,672	819,964	835,041	846,290	854,829	858,208	866,112	864,939
อัตราการมีงานทำในอุตสาหกรรมจังหวัด	83.21	82.63	81.10	81.71	79.14	81.21	82.71	80.22	81.82

3. อัตราการว่างงานของจังหวัด

ตารางที่ 8 อัตราการว่างงานของจังหวัดนครปฐม

หน่วยนับ : คน

ไตรมาส	1/2565	2/2565	3/2565	4/2565	1/2566	2/2566	3/2566	4/2566	1/2567
ผู้ว่างงานจังหวัด	3,745	6,681	8,185	7,734	6,653	5,304	4,697	5,571	3,515
กำลังแรงงานในจังหวัด	805,899	825,353	828,149	842,775	852,943	860,133	862,905	871,683	868,454
อัตราการว่างงานในจังหวัด	0.46	0.81	0.99	0.92	0.78	0.62	0.54	0.64	0.40

ที่มา : สำนักงานสถิติจังหวัดนครปฐม

4. อัตราการเปลี่ยนแปลงของจำนวนผู้ประกันตนในระบบประกันสังคม (ม.33) ,อัตราการเปลี่ยนแปลงของผู้ประกันตนที่ขอรับประโยชน์ทดแทน และอัตราการเลิกจ้างลูกจ้างในระบบประกันสังคม

ตารางที่ 9 อัตราการเปลี่ยนแปลงของจำนวนผู้ประกันตนในระบบประกันสังคม (ม.33) ,อัตราการเปลี่ยนแปลงของผู้ประกันตนที่ขอรับประโยชน์ทดแทน และอัตราการเลิกจ้างลูกจ้างในระบบประกันสังคม

หน่วยนับ : คน

ไตรมาส	1/2565	2/2565	3/2565	4/2565	1/2566	2/2566	3/2566	4/2566	1/2567
จำนวน ผปต. มาตรา 33 (สปส.)	710,930	722,167	733,733	756,634	766,501	765,452	773,084	261,350	779,792
อัตราการเปลี่ยนแปลงของจำนวน ผปต. ในระบบประกันสังคม (มาตรา 33) (YoY)	-3.12	- 1.59	1.63	3.12	1.30	-0.14	0.997	-0.026	-0.583
จำนวน ผปต. ที่ขอรับประโยชน์ทดแทนกรณีว่างงาน (สปส.)	7,564	8,518	6,039	4,154	4,263	4,105	5,443	3,732	4,105
อัตราการเปลี่ยนแปลงของ ผปต. ที่ขอรับประโยชน์ทดแทนกรณีว่างงาน (YoY) (สปส.)	24.20	39.87	-68.71	-54.35	2.62	-3.71	32.594	-31.435	-3.706

ที่มา : สำนักงานประกันสังคมจังหวัดนครปฐม

5. อัตราการบรรจุงาน

ตารางที่ 10 อัตราการบรรจุงานของจังหวัดนครปฐม

หน่วยนับ : คน

ไตรมาส	1/2565	2/2565	3/2565	4/2565	1/2566	2/2566	3/2566	4/2566	1/2567
จำนวนผู้ได้รับการบรรจุงาน	1,805	2,107	2,141	1,037	1,097	986	1,063	930	1,057
ผู้สมัครงานในจังหวัด	377	124	2,384	1,427	1,598	1,394	1,513	1,257	1,451
จำนวนตำแหน่งงานว่าง	2,643	2,250	3,305	2,988	7,860	1,832	1,222	5,444	4,858
อัตราการบรรจุงานต่อผู้สมัครงานจังหวัด	478.78	1,699.19	89.81	72.67	68.65	70.73	70.26	73.99	72.85
อัตราการบรรจุงานต่อตำแหน่งงานว่างจังหวัด	68.29	93.64	64.78	34.71	13.96	53.82	86.99	17.08	21.76

ที่มา : สำนักงานจัดหางานจังหวัดนครปฐม

6. อัตราการจ้างงานแรงงานต่างด้าว

ตารางที่ 11 อัตราการจ้างงานแรงงานต่างด้าวในจังหวัดนครปฐม

หน่วยนับ : คน

ไตรมาส	1/2565	2/2565	3/2565	4/2565	1/2566	2/2566	3/2566	4/2566	1/2567
ผู้มีงานทำในจังหวัด	802,154	818,353	819,964	835,041	835,041	854,829	858,208	866,112	864,939
จำนวนแรงงานต่างด้าวทั้งหมด ในจังหวัด	118,846	102,899	98,445	104,204	107,647	102,396	136,560	136,581	124,309
จำนวนแรงงานต่างด้าว 3 สัญชาติ (เมียนมา ลาว กัมพูชา) ในจังหวัด	96,886	93,065	88,418	94,154	97,497	92,093	126,147	126,090	113,694
อัตราการจ้างแรงงานต่างด้าวต่อ จำนวนผู้มีงานทำทั้งหมดใน จังหวัด	16.98	12.57	12.01	12.48	12.89	11.98	15.91	15.77	14.37
อัตราการจ้างแรงงานต่างด้าว 3 สัญชาติ (เมียนมา ลาว กัมพูชา) ในจังหวัด	13.85	11.37	10.78	11.28	11.68	10.77	14.70	14.56	13.14

ที่มา : สำนักงานจัดหางานจังหวัดนครปฐม

หมายเหตุ: *ใช้ข้อมูลการมีงานทำ ไตรมาส 1 ปี 2566 เนื่องจากข้อมูล ไตรมาส 1 ปี 2567 สำนักงานสถิติจังหวัดนครปฐมยังไม่ได้ทำการเผยแพร่ข้อมูล

7. อัตราการไม่ปฏิบัติตามกฎหมายคุ้มครองแรงงาน/ความปลอดภัยในการทำงานของสถานประกอบกิจการ

ตารางที่ 12 อัตราการไม่ปฏิบัติตามกฎหมายคุ้มครองแรงงาน/ความปลอดภัยในการทำงานของสถานประกอบกิจการ

หน่วยนับ : คน

ไตรมาส	1/2565	2/2565	3/2565	4/2565	1/2566	2/2566	3/2566	4/2566	1/2567
จำนวนสถานประกอบกิจการที่ ปฏิบัติไม่ถูกต้องตามกฎหมาย คุ้มครองแรงงาน	-	6	-	2	46	23	0	20	0
จำนวนสถานประกอบกิจการที่ผ่าน การตรวจคุ้มครองแรงงาน	94	133	76	93	125	101	117	112	123
จำนวนสถานประกอบกิจการที่ ปฏิบัติไม่ถูกต้องตามกฎหมายความ ปลอดภัยในการทำงาน	21	34	23	38	-	39	23	43	24
จำนวนสถานประกอบกิจการที่ผ่าน การตรวจความปลอดภัยในการ ทำงาน	73	94	38	94	22	92	46	95	110
อัตราการปฏิบัติไม่ถูกต้องตาม กฎหมายคุ้มครองแรงงานของสถาน ประกอบกิจการ	0.00	4.51	0.00	2.15	73	22.77	0.00	17.86	0.00
อัตราการปฏิบัติไม่ถูกต้องตาม กฎหมายความปลอดภัยในการ ทำงานของสถานประกอบกิจการ	28.77	36.17	60.53	40.43	36.80	42.39	50.00	45.26	21.82

ที่มา : สำนักงานสวัสดิการและคุ้มครองแรงงานจังหวัดนครปฐม

8. อัตราการเกิดข้อพิพาท/ข้อขัดแย้งแรงงานต่อสถานประกอบการ

ตารางที่ 13 อัตราการเกิดข้อพิพาท/ข้อขัดแย้งแรงงานต่อสถานประกอบการ 100,000 แห่ง

หน่วยนับ : คน

ไตรมาส	1/2565	2/2565	3/2565	4/2565	1/2566	2/2566	3/2566	4/2566	1/2567
สถานประกอบการที่เกิดข้อพิพาททั้งหมดในจังหวัด	-	-	-	-	-	-	-	1	-
สถานประกอบกิจการที่เกิดข้อขัดแย้งในจังหวัด	1	-	-	2	-	1	1	-	-
สถานประกอบทั้งหมดในจังหวัด	9,638	10,031	10,031	10,144	10,215	10,227	10,324	9,350	10,437
อัตราการเกิดข้อพิพาทแรงงานต่อสถานประกอบกิจการ 100,000 แห่ง	-	-	-	-	-	-	-	10.70	-
อัตราการเกิดข้อขัดแย้งแรงงานต่อสถานประกอบกิจการ 100,000 แห่ง	10.38	-	-	19.72	-	9.78	9.69	-	-

ที่มา : สำนักงานสวัสดิการและคุ้มครองแรงงานจังหวัดนครปฐม

9. อัตราการแรงงานที่เป็นผู้ประกันตนในจังหวัดนครปฐม

ตารางที่ 14 อัตราแรงงานที่เป็นผู้ประกันตนในจังหวัดนครปฐม

หน่วยนับ : คน

ไตรมาส	1/2565	2/2565	3/2565	4/2565	1/2566	2/2566	3/2566	4/2566	1/2567
ผู้ประกันตนในจังหวัด	534,076	537,433	542,718	550,622	551,318	551,073	556,391	555,559	552,413
ผู้ประกันตนมาตรา 33	238,542	241,853	246,662	254,755	255,859	255,778	261,419	261,360	259,093
ผู้ประกันตนมาตรา 39	37,857	36,670	37,795	37,448	36,858	36,633	36,224	35,365	34,472
ผู้ประกันตนมาตรา 40	257,677	257,910	258,261	258,419	258,601	258,662	258,748	258,834	258,848
จำนวนผู้มีงานทำในจังหวัด	802,154	818,672	819,964	835,041	846,290	854,829	858,208	866,112	864,939
อัตราแรงงานที่เป็นผู้ประกันตนในจังหวัด	66.58	65.65	66.19	67.15	65.15	64.47	64.83	64.14	63.87

ที่มา : สำนักงานประกันสังคมจังหวัดนครปฐม

สถานการณ์แรงงาน

1. กำลังแรงงาน/การมีงานทำ/การว่างงาน

ตารางที่ 15 ประชากรจังหวัดนครปฐม จำแนกตามเพศ และสถานภาพแรงงานไทย ไตรมาส 1 ปี 2567 หน่วยนับ : คน

สถานภาพแรงงาน	ชาย	หญิง	รวม
ประชากรอายุ 15 ปีขึ้นไป	533,855	600,614	1,134,469
ผู้อยู่ในกำลังแรงงาน	446,556	421,898	868,454
- ผู้มีงานทำ	444,071	420,868	864,939
- ผู้ว่างงาน	2,485	1,030	3,515
- กำลังแรงงานที่รอฤดูกาล	n.a.	n.a.	n.a.
ผู้ไม่อยู่ในกำลังแรงงาน	87,299	178,716	266,015
- ทำงานบ้าน	6,159	62,469	68,628
- เรียนหนังสือ	35,340	41,780	77,120
- เด็ก/ชรา/ป่วย/พิการ จนไม่สามารถทำงานได้	31,145	53,600	84,745
- อื่นๆ	946	7,819	8,765
	13,709	13,048	26,757

ที่มา : สำนักงานสถิติจังหวัดนครปฐม

ตารางที่ 16 ผู้มีงานทำจังหวัดนครปฐม จำแนกตามระดับการศึกษาและเพศ ไตรมาส 1 ปี 2567 หน่วยนับ : คน

ระดับ	ชาย	หญิง	รวม
ไม่มีการศึกษา	8,639	12,574	21,213
ต่ำกว่าประถมศึกษา	44,716	46,156	90,872
ประถมศึกษา	127,168	83,330	210,498
มัธยมศึกษาตอนต้น	79,255	63,094	142,349
มัธยมศึกษาตอนปลาย	82,166	74,510	156,676
สายสามัญ	68,119	54,672	122,791
สายอาชีวศึกษา	14,047	19,838	33,885
สายวิชาการศึกษา	n.a.	n.a.	n.a.
มหาวิทยาลัย	96,286	131,159	227,445
สายวิชาการศึกษา	68,208	97,995	166,203
สายวิชาชีพ	24,230	15,193	39,423
สายวิชาการ	3,848	17,971	21,819
อื่นๆ	n.a.	n.a.	n.a.
ไม่ทราบ	5,841	10,045	15,886
รวม	444,071	420,868	864,939

ที่มา : สำนักงานสถิติจังหวัดนครปฐม

ตารางที่ 17 ผู้มีงานทำจังหวัดนครปฐม จำแนกตามอาชีพและเพศ ไตรมาส 1 ปี 2567

หน่วยนับ : คน

ประเภทอาชีพ	ชาย	หญิง	รวม
1. ผู้บัญญัติกฎหมาย ข้าราชการระดับอาวุโส และผู้จัดการ	16,656	7,233	23,889
2. ผู้ประกอบวิชาชีพด้านต่างๆ	19,386	37,441	56,827
3. ผู้ประกอบวิชาชีพด้านเทคนิคสาขาต่างๆ และอาชีพที่เกี่ยวข้อง	16,178	29,051	45,229
4. เสมียน	13,427	29,321	42,748
5. พนักงานบริการและพนักงานในร้านค้าและตลาด	85,798	122,013	207,811
6. ผู้ปฏิบัติงานที่มีฝีมือในด้านการเกษตรและการประมง	67,232	55,292	122,524
7. ผู้ปฏิบัติงานด้านความสามารถทางฝีมือและธุรกิจการค้าที่เกี่ยวข้อง	96,837	36,570	133,407
8. ผู้ปฏิบัติการโรงงานและเครื่องจักรและผู้ปฏิบัติงานด้านการประกอบ	96,564	54,921	151,485
9. อาชีพขั้นพื้นฐานต่างๆ ในด้านการขายและการให้บริการ	31,993	49,026	81,019
10. คนงานซึ่งมิได้จำแนกไว้ในหมวดอื่น	n.a.	n.a.	n.a.
รวม	444,071	420,868	864,939

ตารางที่ 18 ผู้มีงานทำจังหวัดนครปฐม จำแนกตามประเภทอุตสาหกรรมและเพศ ไตรมาส 1 ปี 2567

หน่วยนับ : คน

ประเภทอุตสาหกรรม	ชาย	หญิง	รวม
ยอดรวม	444,071	420,868	864,939
ภาคเกษตรกรรม	84,871	72,392	157,263
1. เกษตรกรรม การป่าไม้ และการประมง	84,871	72,392	157,263
นอกภาคเกษตรกรรม	359,200	348,476	707,676
2. การทำเหมืองแร่ และเหมืองหิน	n.a.	n.a.	n.a.
3. การผลิต	136,848	130,303	267,151
4. ไฟฟ้า ก๊าซ ไอน้ำและระบบปรับอากาศ	1,032	312	1,344
5. การจัดหา น้ำ การจัดการและการบำบัดน้ำเสีย ของเสีย และสิ่งปฏิกูล	1,478	452	1,930
6. การก่อสร้าง	31,482	7,439	38,921
7. การขายส่ง และการขายปลีก การซ่อมยานยนต์	82,362	87,527	169,889
8. การขนส่ง และสถานที่เก็บสินค้า	18,662	4,495	23,157
9. ที่พักแรมและบริการด้านอาหาร	32,546	48,292	80,838
10. ข้อมูลข่าวสารและการสื่อสาร	1,414	870	2,284
11. กิจกรรมทางการเงินและการประกันภัย	3,081	2,479	5,560
12. กิจกรรมอสังหาริมทรัพย์	-	228	228
13. กิจกรรมทางวิชาชีพ วิทยาศาสตร์ และเทคนิค	3,055	2,956	6,011
14. กิจกรรมการบริหารและการบริการสนับสนุน	4,604	973	5,577
15. การบริหารราชการ และป้องกันประเทศ	16,574	12,810	29,384
16. การศึกษา	15,096	24,688	39,784
17. กิจกรรมด้านสุขภาพและงานสังคมสงเคราะห์	1,481	8,445	9,926
18. ศิลปะ ความบันเทิง และนันทนาการ	3,815	3,455	7,270
19. กิจกรรมบริการด้านอื่นๆ	5,670	8,458	14,128
20. ลูกจ้างในครัวเรือนส่วนบุคคล	n.a.	4,294	4,294
21. องค์การระหว่างประเทศ	n.a.	n.a.	n.a.
22. ไม่ทราบ	n.a.	n.a.	n.a.

ที่มา : สำนักงานสถิติจังหวัดนครปฐม

ตารางที่ 19 ผู้มีงานทำจังหวัดนครปฐม จำแนกตามสภาพการทำงาน ไตรมาส 1 ปี 2567

หน่วยนับ : คน

สถานภาพการทำงาน	ชาย (คน)	หญิง (คน)	รวม (คน)
นายจ้าง	16,967	4,447	21,414
ลูกจ้างรัฐบาล	34,096	40,872	74,968
ลูกจ้างเอกชน	211,825	201,666	413,491
ทำงานส่วนตัว	138,220	94,799	233,019
ช่วยธุรกิจครอบครัว	42,963	79,084	122,047
การรวมกลุ่ม	n.a.	n.a.	n.a.
รวม	444,071	420,868	864,939

ที่มา : สำนักงานสถิติจังหวัดนครปฐม

ตารางที่ 20 แรงงานนอกระบบในจังหวัดนครปฐม จำแนกตามช่วงอายุและเพศ ปี 2566

หน่วยนับ : คน

ช่วงอายุ	ชาย (คน)	หญิง (คน)	รวม (คน)
15 - 19 ปี	2,550	n.a.	2,550
20 - 24 ปี	8,138	10,328	18,466
25 - 29 ปี	18,687	9,206	27,893
30 - 34 ปี	20,501	19,280	39,781
35 - 39 ปี	18,976	21,376	40,352
40 - 44 ปี	23,022	20,514	43,536
45 - 49 ปี	25,252	20,080	45,332
50 - 54 ปี	21,105	21,689	42,794
55 - 59 ปี	20,531	19,043	39,574
60 ปีขึ้นไป	31,065	36,069	67,134
รวม	189,827	177,585	367,412

ที่มา : สำนักงานสถิติจังหวัดนครปฐม

หมายเหตุ : ใช้ข้อมูล ปี 2566 เนื่องจากข้อมูล ปี 2567 สำนักงานสถิติจังหวัดนครปฐมยังไม่ได้ทำการเผยแพร่ข้อมูล

ตารางที่ 21 แรงงานนอกระบบในจังหวัดนครปฐม จำแนกตามระดับการศึกษาและเพศ ปี 2566

หน่วยนับ : คน

ระดับการศึกษา	ชาย (คน)	หญิง (คน)	รวม (คน)
ไม่มีการศึกษา	881	6,044	6,925
ต่ำกว่าประถมศึกษา	31,685	37,763	69,448
ประถมศึกษา	49,491	41,280	90,771
มัธยมศึกษาตอนต้น	34,924	26,604	61,528
มัธยมศึกษาตอนปลาย	37,624	26,706	64,330
- สายสามัญ	28,399	22,589	50,988
- สายวิชาชีพ	9,225	4,117	13,342
- สายวิชาการ	-	-	-
อุดมศึกษา	34,767	39,188	73,955
- สายวิชาการศึกษา	27,931	30,979	58,910
- สายวิชาชีพ	6,017	6,839	12,856
- สายวิชาการ	819	1,370	2,189
อื่นๆ	-	-	-
ไม่ทราบ	455	-	455
รวม	189,827	177,585	367,412

ที่มา : สำนักงานสถิติจังหวัดนครปฐม

ตารางที่ 22 แรงงานนอกระบบในจังหวัดนครปฐม จำแนกตามอาชีพและเพศ ปี 2566

หน่วยนับ : คน

ประเภทอาชีพ	ชาย	หญิง	รวม
1. ผู้บัญญัติกฎหมาย ข้าราชการระดับอาวุโส และผู้จัดการ	6,570	3,970	10,540
2. ผู้ประกอบวิชาชีพด้านต่างๆ	5,387	2,994	8,381
3. ผู้ประกอบวิชาชีพด้านเทคนิคสาขาต่างๆ และอาชีพที่เกี่ยวข้อง	2,535	5,996	8,531
4. เสมียน	620	1,796	2,416
5. พนักงานบริการและพนักงานในร้านค้าและตลาด	50,778	79,264	130,042
6. ผู้ปฏิบัติงานที่มีฝีมือในด้านการเกษตรและการประมง	64,067	51,034	115,101
7. ผู้ปฏิบัติงานด้านความสามารถทางฝีมือและธุรกิจการค้าที่เกี่ยวข้อง	35,033	16,553	51,586
8. ผู้ปฏิบัติการโรงงานและเครื่องจักรและผู้ปฏิบัติงานด้านการประกอบ	10,384	1,561	11,945
9. อาชีพขั้นพื้นฐานต่างๆ ในด้านการขายและการให้บริการ	14,453	14,417	28,870
10. คนงานซึ่งมิได้จำแนกไว้ในหมวดอื่น	-	-	-
รวม	189,827	177,585	367,412

ที่มา : สำนักงานสถิติจังหวัดนครปฐม

หมายเหตุ : ใช้ข้อมูล ปี 2566 เนื่องจากข้อมูล ปี 2567 สำนักงานสถิติจังหวัดนครปฐมยังไม่ได้ทำการเผยแพร่ข้อมูล

2. การส่งเสริมการมีงานทำ

ตารางที่ 23 ตำแหน่งงานว่าง/ผู้สมัครงาน/การบรรจุงาน จังหวัดนครปฐม จำแนกตามเพศ ไตรมาส 1 ปี 2567 (มกราคม - มีนาคม 2567)

ไตรมาส/ ปี	ตำแหน่งงานว่าง (อัตรา)				ผู้ลงทะเบียนสมัครงาน (คน)			บรรจุงาน (คน)		
	รวม	ชาย	หญิง	ไม่ระบุ	รวม	ชาย	หญิง	รวม	ชาย	หญิง
1/2565	2,643	111	21	2,511	377	135	242	1,805	693	1,112
2/2565	2,250	431	14	1,805	124	52	72	2,107	868	1,239
3/2565	3,305	68	19	3,218	2,384	919	1,465	2,141	816	1,325
4/2565	2,988	107	18	2,863	1,315	616	699	929	458	471
1/2566	7,860	612	99	7,149	1,598	626	972	1,097	463	634
2/2566	1,832	77	9	1,746	1,394	566	828	986	404	582
3/2566	1,222	18	4	1,200	1,513	587	926	1,063	423	640
4/2566	5,444	115	10	5,279	1,257	552	705	930	411	519
1/2567	4,858	323	17	4,518	1,451	565	886	1,057	415	642

ที่มา : สำนักงานจัดหางานจังหวัดนครปฐม

ตารางที่ 24 ตำแหน่งงานว่าง/ผู้สมัครงาน/การบรรจุงาน จังหวัดนครปฐม จำแนกตามช่วงอายุ ไตรมาส 1 ปี 2567 (มกราคม - มีนาคม 2567)

ช่วงอายุ (ปี)	ตำแหน่งงานว่าง		ผู้ลงทะเบียนสมัครงาน		บรรจุงาน	
	อัตรา	ร้อยละ	คน	ร้อยละ	คน	ร้อยละ
15-17	-	-	-	-	-	-
18-24	1,085	22.33	157	10.82	65	6.11
25-29	1,118	23.01	172	11.85	106	9.97
30-39	1,084	22.31	467	32.18	322	30.29
40-49	897	18.47	524	36.11	447	42.05
50-59	669	13.78	124	8.55	123	11.57
60 ปีขึ้นไป	5	0.10	7	0.48	-	-
รวม	4,858	100	1,451	100	1,063	100.00

ที่มา : สำนักงานจัดหางานจังหวัดนครปฐม

ตารางที่ 25 ตำแหน่งงานว่าง/ผู้สมัครงาน/การบรรจุงาน จังหวัดนครปฐม จำแนกตามระดับการศึกษา
ไตรมาส 1 ปี 2567 (มกราคม - มีนาคม 2567)

วุฒิการศึกษา	ตำแหน่งงานว่าง	ผู้ลงทะเบียนสมัครงาน	บรรจุงาน
ประถมศึกษาและต่ำกว่า	1,707	729	666
มัธยมศึกษา	2,552	333	208
ปวช			
- พาณิชย	-	-	-
- ช่าง	-	2	-
- อื่นๆ	163	38	26
ปวส			
- พาณิชย	-	5	-
- ช่าง	-	-	-
- อื่นๆ	167	60	39
อนุปริญญา	94	-	-
ปริญญาตรี	175	277	115
ปริญญาโท	-	6	2
ปริญญาเอก	-	1	1
อื่นๆ	-	-	-
รวม	4,858	1,451	1,057

ที่มา : สำนักงานจัดหางานจังหวัดนครปฐม

ตารางที่ 26 ตำแหน่งงานว่าง/ผู้สมัครงาน/การบรรจุงาน จังหวัดนครปฐม จำแนกตามอาชีพ
ไตรมาส 1 ปี 2567 (มกราคม - มีนาคม 2567)

ประเภทอาชีพ	ตำแหน่งงานว่าง	ผู้ลงทะเบียน	บรรจุงาน
ผู้บัญญัติกฎหมาย ข้าราชการระดับอาวุโส และผู้จัดการ	39	25	1
ผู้ประกอบการวิชาชีพด้านต่างๆ	43	79	10
ช่างเทคนิคสาขาต่างๆ และอาชีพที่เกี่ยวข้อง	299	108	43
เสมียน เจ้าหน้าที่	222	186	39
พนักงานบริการและพนักงานในร้านค้าและตลาด	15	32	-
ผู้ปฏิบัติงานที่มีฝีมือในด้านการเกษตรและการประมง	-	1	-
ผู้ปฏิบัติงานโดยใช้ฝีมือในธุรกิจต่างๆ	55	25	-
ผู้ปฏิบัติการโรงงานและเครื่องจักรและผู้ปฏิบัติงานด้านการประกอบ	45	22	1
อาชีพขั้นพื้นฐานต่างๆ	4,140	973	963
รวม	4,858	1,451	1,057

ที่มา : สำนักงานจัดหางานจังหวัดนครปฐม

ตารางที่ 27 ตำแหน่งงานว่าง/การบรรจุงาน จังหวัดนครปฐม จำแนกตามประเภทอุตสาหกรรม
ไตรมาส 1 ปี 2567 (มกราคม - มีนาคม 2567)

ประเภทอุตสาหกรรม	ตำแหน่งงานว่าง (อัตรา)	บรรจุงาน (คน)
รวมภาคเกษตรกรรม	4	3
A เกษตรกรรมการป่าไม้ และประมง	4	3
รวมนอกภาคเกษตรกรรม	4,854	1,054
B การทำเหมืองแร่ และเหมืองหิน	197	82
C การผลิต	4,068	925
D การไฟฟ้า ก๊าซและการประปา	-	-
E การจัดหาหน้า การจัดการน้ำเสียและของเสีย	-	-
F การก่อสร้าง	-	-
G การขายส่ง การขายปลีก การซ่อมแซมยานยนต์ รถจักรยานยนต์ ของใช้ส่วนบุคคลและของใช้ในครัวเรือน	271	21
H การขนส่ง สถานที่เก็บสินค้า และการคมนาคม	5	2
I ที่พักแรมและบริการด้านอาหาร โรงแรมและภัตตาคาร	1	1
J ข้อมูลข่าวสารและการสื่อสาร	177	20
K กิจกรรมทางการเงินและการประกันภัย	135	1
L กิจกรรมเกี่ยวกับก่อสร้างหิรัญทรัพย์	-	1
M กิจกรรมวิชาชีพ วิทยาศาสตร์และกิจกรรมทางวิชาการ	-	-
N กิจกรรมการบริหารและบริการสนับสนุน	-	-
O การบริหารราชการการป้องกันประเทศและการ ป้องกันสังคมภาคบังคับ	-	1
P การศึกษา	-	-
Q กิจกรรมด้านสุขภาพและงานสังคมสงเคราะห์	-	-
R ศิลปะความบันเทิงและนันทนาการ	-	-
S กิจกรรมบริการด้านอื่นๆ	-	-
T กิจกรรมการจ้างงานในครัวเรือน	-	-
U กิจกรรมขององค์กรระหว่างประเทศ	-	-
รวม	4,858	1,057

ที่มา : สำนักงานจัดหางานจังหวัดนครปฐม

ตารางที่ 28 แรงงานต่างด้าว จำแนกตามลักษณะการเข้าเมืองและประเภทคนต่างด้าว ณ เดือนมีนาคม 2567

ลักษณะการเข้าเมืองและประเภทคนต่างด้าว	(คน)
1. ประเภทระดับฝีมือเข้าเมืองโดยถูกกฎหมาย (รวม BOI)	2,994
2. ประเภทนำเข้าตาม MOU	14,376
3. ประเภทชนกลุ่มน้อย	7,621
4. ตามมติ ครม. 5 กรกฎาคม 2565	66,937
5. ตามมติ ครม. 5 กรกฎาคม 2566	32,381
รวม	124,309

ที่มา : สำนักงานจัดหางานจังหวัดนครปฐม

ตารางที่ 29 แรงงานไทยที่ลงทะเบียนแจ้งความประสงค์เดินทางไปทำงานต่างประเทศ จังหวัดนครปฐม
จำแนกตามเพศและระดับการศึกษา ไตรมาส 1 ปี 2567 (มกราคม - มีนาคม 2567)

ระดับการศึกษา	ชาย (คน)	หญิง (คน)	รวม (คน)	ร้อยละของภาพรวม
ประถมศึกษา	7	6	13	44.83
มัธยมศึกษา	4	3	7	24.14
ปวช. ปวส. ปวท. อนุปริญญา	4	-	4	13.79
ปริญญาตรี	1	1	2	6.90
ปริญญาโท	-	3	3	10.34
ปริญญาเอก	-	-	-	-
อื่นๆ	-	-	-	-
รวม	16	13	29	100.00

ที่มา : สำนักงานจัดหางานจังหวัดนครปฐม

ตารางที่ 30 แรงงานไทยจังหวัดนครปฐมที่ได้รับอนุมัติเดินทางไปทำงานต่างประเทศ จำแนกตามวิธีการเดินทาง
ไตรมาส 1 ปี 2567 (มกราคม - มีนาคม 2567)

วิธีการเดินทาง	จำนวน (คน)	ร้อยละ
1. บริษัทจัดหางานจัดส่ง	-	-
1. Re-Entry	26	89.66
2. เดินทางด้วยตัวเอง	-	-
4. นายจ้างพาไปฝึกงาน	-	-
5. นายจ้างพาไปทำงาน	3	10.34
6. กรมการจัดหางานจัดส่ง	-	-
รวม	29	100

ที่มา : สำนักงานจัดหางานจังหวัดนครปฐม

ตารางที่ 31 แรงงานไทยจังหวัดนครปฐมที่ได้รับอนุมัติเดินทางไปทำงานต่างประเทศ จำแนกตามภูมิภาค
 ที่ไปทำงาน ไตรมาส 1 ปี 2567 (มกราคม - มีนาคม 2567)

ภูมิภาค	จำนวน (คน)	ร้อยละ
เอเชีย	27	93.10
ตะวันออกกลาง	-	-
แอฟริกา	-	-
ภูมิภาคอื่นๆ	2	6.90
รวม	29	100

ที่มา : สำนักงานจัดหางานจังหวัดนครปฐม

3. การพัฒนาศักยภาพแรงงาน

ตารางที่ 32 การฝึกเตรียมเข้าทำงาน/การฝึกยกระดับฝีมือแรงงาน/การทดสอบมาตรฐานฝีมือแรงงาน
 ในจังหวัดนครปฐม จำแนกตามกลุ่มอาชีพ ไตรมาส 1 ปี 2567 (มกราคม - มีนาคม 2567)

กลุ่มอาชีพ	การฝึกเตรียมเข้าทำงาน		การฝึกยกระดับฝีมือแรงงาน		การทดสอบมาตรฐานฝีมือ แรงงาน	
	เข้ารับการฝึก เตรียม (คน)	ผู้ผ่านการฝึก เตรียม (คน)	ผู้เข้ารับการฝึก ยกระดับ (คน)	ผู้ผ่านการฝึก ยกระดับ (คน)	ผู้เข้ารับการ ทดสอบ (คน)	ผู้ผ่านการ ทดสอบ (คน)
ช่างก่อสร้าง	-	-	-	-	-	-
ช่างอุตสาหกรรม	-	-	12	11	-	-
ช่างเครื่องกล	-	-	23	22	11	11
ช่างไฟฟ้า อิเล็กทรอนิกส์ และคอมพิวเตอร์	-	-	111	107	115	84
ช่างอุตสาหกรรมศิลป์	-	-	16	16	-	-
เกษตรอุตสาหกรรม	-	-	-	-	-	-
ธุรกิจและบริการ	-	-	190	178	26	24
รวม	-	-	352	334	152	119

ที่มา : สถาบันพัฒนาฝีมือแรงงาน 16 นครปฐม

4. การคุ้มครองแรงงานและสวัสดิการ

ตารางที่ 33 การตรวจแรงงานในจังหวัดนครปฐม จำแนกตามขนาดสถานประกอบการ ไตรมาส 1 ปี 2567 (มกราคม - มีนาคม 2567)

ขนาดสถานประกอบการ	สถานประกอบการ ที่ผ่านการตรวจ (แห่ง)	ลูกจ้างที่ผ่านการตรวจ (คน)				ผลการตรวจ (แห่ง)		การดำเนินการของเจ้าหน้าที่ (แห่ง)				
		ชาย	หญิง	เด็ก	รวม	ปฏิบัติ ถูกต้อง	ปฏิบัติ ไม่ ถูกต้อง	แนะนำ	ออก หนังสือ เชิญพบ	ออกคำสั่ง ให้ดำเนินการ	เปรียบเทียบ ปรับ	ส่งเรื่อง ดำเนินคดี
1 - 4 คน	5	5	14	-	19	5	-	-	-	-	-	-
5 - 9 คน	30	70	153	-	223	30	-	-	-	-	-	-
10 - 19 คน	43	173	335	-	508	43	-	-	-	-	-	-
20 - 49 คน	26	475	348	-	826	26	-	-	-	-	-	-
50 - 99 คน	14	464	467	-	931	14	-	-	-	-	-	-
100 - 299 คน	4	374	476	-	850	4	-	-	-	-	-	-
300 - 499 คน	1	478	283	-	761	1	-	-	-	-	-	-
500 - 999 คน	-	-	-	-	-	-	-	-	-	-	-	-
1,000 คน ⁺	-	-	-	-	-	-	-	-	-	-	-	-
รวม	123	2,039	2,076	-	4,118	123	-	-	-	-	-	-

ที่มา : สำนักงานสวัสดิการและคุ้มครองแรงงานจังหวัดนครปฐม

ตารางที่ 34 การตรวจแรงงานในจังหวัดนครปฐม จำแนกตามอุตสาหกรรม ไตรมาส 1 ปี 2567 (มกราคม - มีนาคม 2567)

ประเภทอุตสาหกรรม	สปก. ที่ผ่าน การตรวจ (แห่ง)	ลูกจ้างที่ ผ่านการ ตรวจ (คน)	ผลการตรวจ (แห่ง)		การดำเนินการของเจ้าหน้าที่ (แห่ง)					
			ปฏิบัติ ถูกต้อง	ไม่ ถูกต้อง	แนะนำ	ออกคำสั่ง				ส่งเรื่อง ดำเนินคดี
						ส่ง เอกสาร	พบ	ปรับปรุง	หยุดใช้ เครื่องจักร	
1. เกษตรกรรม การล่าสัตว์ และการประมง	2	100	2	-	-	-	-	-	-	-
2. การทำเหมืองแร่ และเหมืองหิน	-	-	-	-	-	-	-	-	-	-
3. การผลิต	27	2,451	27	-	-	-	-	-	-	-
4. กิจกรรมวิชาชีพวิทยาศาสตร์และกิจกรรมทางวิชาการ	-	-	-	-	-	-	-	-	-	-
5. การจัดหาหน้า การจัดการน้ำเสียและของเสียรวมถึงกิจกรรมที่เกี่ยวข้อง	1	11	1	-	-	-	-	-	-	-
6. การก่อสร้าง	5	115	5	-	-	-	-	-	-	-
7. การขายส่ง การขายปลีก การซ่อมแซมยานยนต์ รถจักรยานยนต์ ของใช้ส่วนบุคคล และของใช้ในครัวเรือน	80	1,235	80	-	-	-	-	-	-	-
8. ที่พักแรม และบริการด้านอาหาร	3	71	3	-	-	-	-	-	-	-
9. การขนส่ง สถานที่เก็บสินค้า และการคมนาคม	3	52	3	-	-	-	-	-	-	-
10. กิจกรรมทางการเงินและประกันภัย	1	70	1	-	-	-	-	-	-	-
11. ข้อมูลข่าวสารและการสื่อสาร	1	13	1	-	-	-	-	-	-	-
12. กิจกรรมการบริหารและบริการสนับสนุน	1	70	1	-	-	-	-	-	-	-
13. กิจกรรมวิชาชีพวิทยาศาสตร์และกิจกรรมทางวิชาการ	-	-	-	-	-	-	-	-	-	-
14. ศิลปะ ความบันเทิงและนันทนาการ	-	-	-	-	-	-	-	-	-	-
15. กิจกรรมบริการด้านอื่น ๆ	-	-	-	-	-	-	-	-	-	-
รวม	123	4,118	123	-	-	-	-	-	-	-

ที่มา : สำนักงานสวัสดิการและคุ้มครองแรงงานจังหวัดนครปฐม

ตารางที่ 35 การตรวจความปลอดภัยในการทำงานในจังหวัดนครปฐม จำแนกตามขนาดสถานประกอบการ ไตรมาส 1 ปี 2567 (มกราคม - มีนาคม 2567)

ขนาดสถานประกอบการ	สถานประกอบการที่ผ่านการตรวจ (แห่ง)	ลูกจ้างที่ผ่านการตรวจ (คน)				ผลการตรวจ (แห่ง)		การดำเนินการของเจ้าหน้าที่ (แห่ง)					
		ชาย	หญิง	เด็ก	รวม	ปฏิบัติถูกต้อง	ปฏิบัติไม่ถูกต้อง	แนะนำ	ออกคำสั่ง				ส่งเรื่องดำเนินคดี
									ส่งเอกสาร	พบ	ปรับปรุง	หยุดการใช้เครื่องจักร	
1 - 4 คน	2	1	3	-	4	2	-	-	-	-	-	-	-
5 - 9 คน	11	44	47	-	91	10	1	-	-	-	1	-	-
10 - 19 คน	13	73	106	-	179	5	8	-	-	-	8	-	-
20 - 49 คน	17	308	209	-	517	14	3	-	-	-	3	-	-
50 - 99 คน	20	763	647	-	1,410	16	4	-	-	-	4	-	-
100 - 299 คน	27	2,794	2,067	-	4,861	20	7	-	-	-	7	-	-
300 - 499 คน	10	1,994	1,657	-	3,651	9	1	-	-	-	1	-	-
500 - 999 คน	6	1,616	2,462	-	4,078	6	-	-	-	-	-	-	-
1,000 คน+	4	3,333	4,702	-	8,035	4	-	-	-	-	-	-	-
รวม	110	10,926	11,900	-	22,826	86	24	-	-	-	24	-	-

ที่มา : สำนักงานสวัสดิการและคุ้มครองแรงงานจังหวัดนครปฐม

ตารางที่ 36 การตรวจความปลอดภัยในการทำงานในจังหวัดนครปฐม จำแนกตามอุตสาหกรรม ไตรมาส 1 ปี 2567 (มกราคม - มีนาคม 2567)

ประเภทอุตสาหกรรม	สปก. ที่ผ่าน การตรวจ (แห่ง)	ลูกจ้างที่ ผ่านการ ตรวจ (คน)	ผลการตรวจ (แห่ง)		การดำเนินการของเจ้าหน้าที่ (แห่ง)					
			ปฏิบัติ ถูกต้อง	ไม่ ถูกต้อง	แนะนำ	ออกคำสั่ง				ส่งเรื่อง ดำเนินค ติ
						ส่ง เอกสาร	พบ	ปรับปรุง	หยุดใช้ เครื่องจักร	
1. เกษตรกรรม การล่าสัตว์ และการป่าไม้	-	-	-	-	-	-	-	-	-	-
2. การประมง	-	-	-	-	-	-	-	-	-	-
3. การทำเหมืองแร่ และเหมืองหิน	-	-	-	-	-	-	-	-	-	-
4. การผลิต	70	21,062	57	13	-	-	-	13	-	-
5. การไฟฟ้า ก๊าซ และการประปา	1	116	1	-	-	-	-	-	-	-
6. การก่อสร้าง	6	149	4	2	-	-	-	2	-	-
7. การขายส่ง การขายปลีก การซ่อมแซมยานยนต์ รถจักรยานยนต์ ของใช้ส่วนบุคคล และของใช้ในครัวเรือน	21	723	13	8	-	-	-	8	-	-
8. โรงแรม และภัตตาคาร	1	9	1	-	-	-	-	-	-	-
9. การขนส่ง สถานที่เก็บสินค้า และการคมนาคม	-	-	-	-	-	-	-	-	-	-
10. การเป็นสื่อกลางทางการเงิน	-	-	-	-	-	-	-	-	-	-
11. กิจการด้านอสังหาริมทรัพย์	1	22	1	-	-	-	-	-	-	-
12. การจัดการน้ำ การจัดการน้ำเสีย	1	11	-	1	-	-	-	1	-	-
13. กิจกรรมทางการเงินและประกันภัย	-	-	-	-	-	-	-	-	-	-
14. กิจกรรมวิชาชีพ และกิจกรรมทางวิชาการ	1	66	1	-	-	-	-	-	-	-
15. ข้อมูลข่าวสารและการสื่อสาร	2	43	2	-	-	-	-	-	-	-
16. ศิลปะ ความบันเทิงและนันทนาการ	-	-	-	-	-	-	-	-	-	-
17. กิจกรรมการบริหารและบริการสนับสนุน	3	291	3	-	-	-	-	-	-	-
18. กิจกรรมการบริการด้านอื่นๆ	3	336	3	-	-	-	-	-	-	-
รวม	110	22,826	86	24	-	-	-	24	-	-

ที่มา : สำนักงานสวัสดิการและคุ้มครองแรงงานจังหวัดนครปฐม

ตารางที่ 37 องค์การนายจ้าง/ลูกจ้างในจังหวัดนครปฐม

องค์การนายจ้าง	จำนวน (แห่ง)
สมาคมนายจ้าง	-
สหพันธ์นายจ้าง	-
สภาองค์การนายจ้าง	-
รวม	-

องค์การลูกจ้าง	จำนวน (แห่ง)
สหภาพแรงงานรัฐวิสาหกิจ	-
สหภาพแรงงานในกิจการเอกชน	10
สหพันธ์แรงงาน	-
สภาองค์กรลูกจ้าง	-
รวม	10

ที่มา : สำนักงานสวัสดิการและคุ้มครองแรงงานจังหวัดนครปฐม

ตารางที่ 38 ข้อเรียกร้อง/ข้อพิพาท/ข้อขัดแย้ง ในจังหวัดนครปฐม ไตรมาส 1 ปี 2567 (มกราคม - มีนาคม 2567)

ข้อเรียกร้อง/ข้อพิพาท/ข้อขัดแย้งการแจ้ง/ยุติข้อเรียกร้อง	แห่ง	ครั้ง	คน
1. การแจ้งข้อเรียกร้อง	-	-	-
2. การยุติข้อเรียกร้อง	-	-	-
2.1 การยุติโดยไม่เกิดข้อพิพาทแรงงาน	-	-	-
- ตกลงกันเอง	-	-	-
- ถอนข้อเรียกร้อง	-	-	-
- อื่น ๆ	-	-	-
2.2 การเกิดข้อพิพาทแรงงาน	-	-	-
3. ข้อเรียกร้องยังไม่ยุติ	-	-	-
การเกิดข้อพิพาท/ยุติข้อพิพาท			
1. การเกิดข้อพิพาทแรงงาน	-	-	-
2. การยุติข้อพิพาทแรงงาน	-	-	-
- ยุติภายใน 5 วัน	-	-	-
- ยุติเกิน 5 วัน	-	-	-
- ชี้ขาดโดยบังคับ	-	-	-
- ชี้ขาดโดยสมัครใจ	-	-	-
- อื่น ๆ	-	-	-
3. ข้อพิพาทแรงงานยังไม่ยุติ	-	-	-
การเกิดข้อขัดแย้ง/ยุติข้อขัดแย้ง			
1. การเกิดข้อขัดแย้ง	-	-	-
2. การยุติข้อขัดแย้ง	-	-	-
- ตกลงกันได้	-	-	-
- ถอนเรื่อง	-	-	-
- ฟ้องศาลแรงงาน	-	-	-
3. การผลงาน	-	-	-
4. ข้อขัดแย้งยังไม่ยุติ	-	-	-

ที่มา : สำนักงานสวัสดิการและคุ้มครองแรงงานจังหวัดนครปฐม

ตารางที่ 39 สถานประกอบการที่เลิกกิจการ และลูกจ้างที่ถูกเลิกจ้างในจังหวัดนครปฐม
 จำแนกตามขนาดสถานประกอบการ ไตรมาส 1 ปี 2567 (มกราคม - มีนาคม 2567)

ขนาดสถานประกอบการ	จำนวน	
	สถานประกอบการที่เลิกกิจการ (แห่ง)	ลูกจ้างที่ถูกเลิกจ้าง (คน)
1 - 9 คน	115	224
10 คน ⁺	9	373
รวม	124	597

ที่มา : สำนักงานประกันสังคมจังหวัดนครปฐม

ตารางที่ 40 สถานประกอบการที่เลิกกิจการ และลูกจ้างที่ถูกเลิกจ้างในจังหวัดนครปฐม
 จำแนกตามประเภทกิจการ ไตรมาส 1 ปี 2567 (มกราคม - มีนาคม 2567)

ประเภทกิจการ	จำนวนสถานประกอบการ	จำนวนผู้ถูกเลิกจ้าง
1. เกษตรกรรม การป่าไม้และการประมง	9	44
2. การทำเหมืองแร่ และเหมืองหิน	1	2
3. การผลิต	19	81
4. การก่อสร้าง	8	9
5. การขายส่งและการขายปลีก การซ่อมยานยนต์และจักรยานยนต์	43	37
6. การขนส่งและสถานที่เก็บสินค้า	7	325
7. ที่พักแรมและบริการด้านอาหาร	7	10
8. ข้อมูลข่าวสารและการสื่อสาร	-	-
9. กิจกรรมทางการเงินและการประกันภัย	3	15
10. กิจกรรมเกี่ยวกับบอส่งหาริมทรัพย์	4	6
11. กิจกรรมวิชาชีพ วิทยาศาสตร์และกิจกรรมทางวิชาการ	3	8
12. กิจกรรมการบริหารและบริการสนับสนุน	-	-
13. การบริหารราชการ การป้องกันประเทศ และการประกันสังคม ภาคบังคับ	-	-
14. การศึกษา	10	11
15. กิจกรรมด้านสุขภาพและงานสังคมสงเคราะห์	1	3
16. ศิลปะ ความบันเทิงและนันทนาการ	0	-
17. กิจกรรมการบริการด้านอื่น ๆ	9	46
รวม	124	597

ตารางที่ 41 การประสบอันตรายหรือเจ็บป่วยเนื่องจากการทำงาน จำแนกตามขนาดสถานประกอบการ

และความร้ายแรงการประสบอันตราย ไตรมาส 1 ปี 2567 (มกราคม - มีนาคม 2567) หน่วยนับ : คน

ขนาดสถานประกอบการ กิจการ	ความร้ายแรง					
	ตาย	ทุพพลภาพ	สูญเสียอวัยวะ บางส่วน	หยุดงานเกิน 3 วัน	หยุดงานไม่ เกิน 3 วัน	รวม
1-10 คน	-	-	-	12	41	53
11-20 คน	-	-	-	9	41	50
21-50 คน	-	-	-	9	62	71
51-100 คน	-	-	-	21	50	71
101-200 คน	-	-	-	18	49	67
201-500 คน	-	-	-	20	75	95
501-999 คน	-	-	-	12	21	33
1,000 คนขึ้นไป	-	-	-	22	53	75
รวม	-	-	-	123	392	515

ที่มา : สำนักงานประกันสังคมจังหวัดนครปฐม

ตารางที่ 42 การประสบอันตรายหรือเจ็บป่วยเนื่องจากการทำงาน จำแนกตามสาเหตุและความร้ายแรง

การประสบอันตราย ไตรมาส 1 ปี 2567 (มกราคม - มีนาคม 2567)

หน่วยนับ : คน

สาเหตุการประสบอันตราย	ความร้ายแรง					
	ตาย	ทุพพลภาพ	สูญเสียอวัยวะ บางส่วน	หยุดงานเกิน 3 วัน	หยุดงานไม่เกิน 3 วัน	รวม
1. ตกจากที่สูง	-	-	-	8	27	35
2. หกล้ม ลื่นล้ม	-	-	-	9	17	26
3. อาคารหรือสิ่งก่อสร้างพังทับ	-	-	-	1	1	2
4. วัตถุหรือสิ่งของพังทลายหล่นทับ	-	-	-	18	42	60
5. วัตถุหรือสิ่งของกระแทก/ชน	-	-	-	22	74	96
6. วัตถุหรือสิ่งของหนีบ/ดิ่ง	-	-	-	19	33	52
7. วัตถุหรือสิ่งของตัด/บาด/ทิ่มแทง	-	-	-	27	107	134
8. วัตถุหรือสิ่งของหรือสารเคมีกระเด็นเข้าตา	-	-	-	4	49	53
9. ยกหรือเคลื่อนย้ายของหนัก	-	-	-	1	6	7
10. ประสบอันตรายจากท่าทางการทำงาน	-	-	-	-	1	1
11. อุบัติเหตุจากยานพาหนะ	-	-	-	5	5	10
12. วัตถุหรือสิ่งของระเบิด	-	-	-	-	2	2
13. ไฟฟ้าช็อต	-	-	-	-	5	5
14. ผลจากความร้อนสูง/สัมผัสของร้อน	-	-	-	6	9	15
15. ผลจากความเย็นจัด/สัมผัสของเย็น	-	-	-	-	-	-
16. สัมผัสสิ่งมีพิษ-สารเคมี	-	-	-	1	4	5
17. อันตรายจากรังสี	-	-	-	-	-	-
18. อันตรายจากแสง	-	-	-	-	2	2
19. ถูกทำร้ายร่างกาย	-	-	-	-	-	-
20. ถูกสัตว์ทำร้าย	-	-	-	-	1	1
21. โรคเนื่องจากการทำงาน	-	-	-	-	-	-

สาเหตุการประสบอันตราย	ความร้ายแรง					รวม
	ตาย	ทุพพลภาพ	สูญเสียอวัยวะบางส่วน	หยุดงานเกิน 3 วัน	หยุดงานไม่เกิน 3 วัน	
22. ภัยพิบัติ	-	-	-	-	-	-
23. การก่อวินาศกรรม	-	-	-	-	-	-
24. อื่น ๆ	-	-	-	2	7	9
รวม	-	-	-	123	392	515

ที่มา : สำนักงานประกันสังคมจังหวัดนครปฐม

5. การประกันสังคม

ตารางที่ 43 ผู้ประกันตนในจังหวัดนครปฐม จำแนกตามมาตรา ไตรมาส 1 ปี 2567 (มกราคม - มีนาคม 2567)

	มาตรา 33	มาตรา 39	มาตรา 40
ผู้ประกันตนในจังหวัดนครปฐม (คน)	259,093	34,472	258,848

ที่มา : สำนักงานประกันสังคมจังหวัดนครปฐม

ตารางที่ 44 สถานประกอบการและผู้ประกันตนในจังหวัดนครปฐม จำแนกตามขนาดของสถานประกอบการ ไตรมาส 1 ปี 2567 (มกราคม - มีนาคม 2567)

ขนาดสปก.	สถานประกอบการ (แห่ง)	ผู้ประกันตน (คน)
<= 9 คน	6,919	23,118
10 - 19 คน	1,390	18,756
20 - 49 คน	1,196	37,396
50 - 99 คน	458	32,079
100 - 199 คน	218	34,652
200 - 499 คน	166	50,233
500 - 999 คน	35	23,315
>1,000 คน	24	39,544
รวม	10,406	259,093

ที่มา : สำนักงานประกันสังคมจังหวัดนครปฐม

ตารางที่ 45 สถานพยาบาลในระบบประกันสังคมในจังหวัดนครปฐม ไตรมาส 1 ปี 2567 (มกราคม - มีนาคม 2567)

ประเภทสถานพยาบาล	แห่ง
รัฐบาล	3
เอกชน	1
รวม	4

ที่มา : สำนักงานประกันสังคมจังหวัดนครปฐม

ตารางที่ 46 การใช้บริการของกองทุนประกันสังคมจังหวัดนครปฐม จำแนกตามประเภทความร้ายแรง (เนื่องจากการทำงาน) ไตรมาส 1 ปี 2567 (มกราคม - มีนาคม 2567)

ประเภทประโยชน์ทดแทน	ผู้ประกันตน (ราย)	จำนวนเงิน (บาท)
ตาย	-	-
ทุพพลภาพ	-	-
สูญเสียอวัยวะบางส่วน	-	-
หยุดงานเกิน 3 วัน	123	3,174,182.20
หยุดงานไม่เกิน 3 วัน	392	2,948,327.20
รวม	515	6,122,509.40

ที่มา : สำนักงานประกันสังคมจังหวัดนครปฐม

สำนักงานแรงงานจังหวัดนครปฐม



ต.ถนนขาด อ.เมืองนครปฐม จ.นครปฐม 73000



0 3434 0045 - 6



nakhonpathom.office@gmail.com



www.nakhonpathom.mol.go.th